

# **VERIFICAÇÃO INDEPENDENTE PPP DIAGNÓSTICO POR IMAGEM**

**High performance. Delivered.**

**Ref.:** Contrato de Concessão Administrativa 004/2015

Concessão administrativa para a gestão e operação de Serviços de Apoio ao Diagnóstico por Imagem em Unidades da Rede Pública de Saúde do Estado da Bahia.

## **PRODUTOS:**

**D.1.2 - Relatório Trimestral de Apuração com cálculos da CME  
(dez/23) – 26º trimestre de Operação Plena**

**Hospital Geral de Camaçari - HGC**

Salvador, 20 de novembro de 2023

À

**Diretoria de Gestão em Unidades Consorciadas e em Parceria Público-Privada  
(DGE COP)**

Sra. Priscilla Magalhães

**Rede Brasileira de Diagnóstico SPE**

Sr. Stelliu Espinheira

Ref.: Contratação de serviços de consultoria para Verificação Independente da PPP Diagnóstico por Imagem, visando estabelecer um sistema de avaliação de desempenho capaz de monitorar os níveis de disponibilidade e qualidade dos serviços prestados pela Concessionária, em conformidade com todas as condições descritas no Contrato de Prestação de Serviços celebrado entre a Rede Brasileira de Diagnósticos SPE S.A. e a Accenture do Brasil Ltda.

Prezados Senhores,

Serve o presente documento para formalizar a entrega do Produto D “**D.1.2**” Relatório Trimestral de Apuração com cálculos da CME de acordo com a referência descrita no encaminhamento acima, conforme Contrato de Prestação de Serviços.

Em síntese, destacamos o seguinte resultado, para o **26º** Trimestre de Operação Plena do HGC (**julho, agosto e setembro de 2023**):

- **Hospital Geral de Camaçari (HGC):**
  - *Índice de Desempenho (ID): 100,00%*
  - *Fator de Desempenho (FD): 100,00%*
  - *Contraprestação Mensal Efetiva (CME): R\$ 1.258.065,55*

## Sumário

<b>1. INDICADORES DE DESEMPENHO .....</b>	<b>3</b>
<b>2. RESULTADO DOS INDICADORES DE DESEMPENHO.....</b>	<b>5</b>
<b>3. INDICADORES DE DISPONIBILIDADE.....</b>	<b>7</b>
I. 2.1.2 TEMPO DESDE A CHEGADA DO CLIENTE AO SETOR DE BIOIMAGEM PARA A REALIZAÇÃO DO EXAME, ATÉ A DISPONIBILIZAÇÃO DO LAUDO NO PACS/RIS.....	7
II. 2.1.4 TEMPO DESDE CHEGADA DO CLIENTE AO SETOR DE BIOIMAGEM, PARA A REALIZAÇÃO DO EXAME DE RAIOS-X PARA O QUAL NÃO FOI SOLICITADA A ELABORAÇÃO DE LAUDOS, ATÉ A DISPONIBILIZAÇÃO DA IMAGEM .....	12
III. 2.1.6 INDICADOR DE DISPONIBILIDADE DA APLICAÇÃO PACS/RIS.....	15
IV. 2.1.7 INDICADOR DE DISPONIBILIDADE DA REDE DE COMUNICAÇÕES INTERNAS (LAN) DE CADA UNIDADE HOSPITALAR .....	17
V. 2.1.8 INDICADOR DE DISPONIBILIDADE DA REDE DE COMUNICAÇÕES EXTERNAS (WAN) .....	19
VI. 2.1.9 TEMPO DE RESPOSTA DA EQUIPE DE SUPORTE (HELP DESK) DE NÍVEL 0 (ZERO) .....	21
VII. 2.1.10 TEMPO DE RESPOSTA DA EQUIPE DE SUPORTE (HELP DESK) DE NÍVEL 1 (UM) .....	23
<b>4. INDICADORES DE QUALIDADE.....</b>	<b>25</b>
I. 2.2.2 NÚMERO DE EXAMES REPETIDOS QUE EXIJAM RETORNO DO CLIENTE POR CAUSA IMPUTÁVEL À CONCESSIONÁRIA.....	25
II. 2.2.3 NÚMERO DE EXAMES CANCELADOS POR CAUSA IMPUTÁVEL À CONCESSIONÁRIA.....	27
III. 2.2.4 REALIZAÇÃO E ACOMPANHAMENTO DO PLANO DE MANUTENÇÃO/CONTROLE DE QUALIDADE DOS EQUIPAMENTOS E INSTALAÇÕES DO PACS/RIS E DAS REDES DE COMUNICAÇÕES INTERNAS E EXTERNAS .....	29
IV. 2.2.5 REALIZAÇÃO E ACOMPANHAMENTO OPERACIONAL DO PLANO DE MANUTENÇÃO DAS INSTALAÇÕES .....	31
V. 2.2.7 AVALIAÇÃO DE SATISFAÇÃO DO MÉDICO PRESCRITOR .....	33
<b>5. ANEXOS .....</b>	<b>35</b>
I. DEFINIÇÕES BÁSICAS SOBRE OS INDICADORES DE DESEMPENHO.....	35
II. MEMÓRIA DE CÁLCULO .....	36
III. EXCEÇÕES ENCONTRADAS EM CADA INDICADOR QUE GERARAM O DESCUMPRIMENTO PARCIAL OU TOTAL DO MESMO .....	39
IV. INDISPONIBILIDADE JUSTIFICADA.....	40
V. VAGAS DISPONIBILIZADAS RBD.....	54

## 1. Indicadores de Desempenho

Conforme estabelecido no Apêndice 4.1 - Indicadores de Desempenho, do contrato de concessão, a Concessionária será avaliada pelo desempenho gerencial e operacional, que será realizado através da apuração e cálculo trimestral de um conjunto de indicadores que impactarão na remuneração da Concessionária.

A seguir apresentamos os parâmetros de medição de disponibilidade e qualidade e sua ponderação (contrato de concessão e redistribuída):

Ponderação dos Indicadores de Desempenho   Redistribuição dos Percentuais				
Indicadores de Disponibilidade		Objetivo	Ponderação (Contrato de Concessão)	Ponderação (Redistribuição)
2.1.1	Tempo desde a solicitação do exame pela SESAB até a hora marcada pela Concessionária no PACS/RIS	Cumprir tempos máximos estabelecidos	15%	-
2.1.1.1	Subindicador 1: Exame com caráter regular em até 12 horas		5%	-
2.1.1.2	Subindicador 2: Exame com caráter urgente em até 1 hora		5%	-
2.1.1.3	Subindicador 3: Exame com caráter urgente em até 2 horas		5%	-
2.1.2	Tempo desde a chegada do cliente ao setor de Bioimagem, para a realização do exame, até a disponibilidade do laudo no PACS/RIS	Cumprir tempos máximos estabelecidos	27%	31%
2.1.2.1	Subindicador 1: Exame com caráter regular em até 12 horas		12%	14%
2.1.2.2	Subindicador 2: Exame com caráter urgente em até 1 hora		8%	9%
2.1.2.3	Subindicador 3: Exame com caráter urgente em até 2 horas		7%	8%
2.1.3	Tempo desde a realização do exame à disponibilidade do laudo para os clientes de ambulatório	Cumprir tempos máximos estabelecidos	8%	9%
2.1.4	Tempo desde a chegada do cliente ao setor de Bioimagem para a realização do exame de Raio-X, para o qual não foi solicitado a elaboração de laudos, até a disponibilização da imagem	Cumprir tempos máximos estabelecidos	10%	12%
2.1.4.1	Subindicador 1: Exame com caráter regular		5%	6%
2.1.4.2	Subindicador 2: Exame com caráter urgente		5%	6%
2.1.5	Número de exames realizados em clientes de ambulatório	Número de exames realizado pela Concessionária a clientes de ambulatório conforme valores definidos	4%	5%
2.1.6	Indicador de Disponibilidade da aplicação PACS/RIS	Disponibilidade da aplicação de 99,5%	8%	9%
2.1.7	Indicador de Disponibilidade da rede de comunicação interna (LAN) de cada UH	Disponibilidade da aplicação de 99,5%	4%	5%
2.1.8	Indicador de Disponibilidade da rede de comunicação externa (WAN) de cada UH	Disponibilidade da aplicação de 99,5%	2%	2%
2.1.9	Tempo de resposta da equipe de suporte (help desk) de nível 0	Mínimo de 60% dos pedidos resolvidos até 24 horas	3%	4%
2.1.10	Tempo de respostas da equipe de suporte (help desk) de nível 1	Mínimo de 60% dos pedidos resolvidos até 24 horas	3%	4%
Total Indicadores de Disponibilidade			84%	81%

Indicadores de Qualidade		Objetivo	Ponderação (Contrato de Concessão)	Ponderação (Redistribuição)
2.2.1	Tempo de espera dos clientes de ambulatório, desde a hora agendada até a realização do exame	Tempo de espera inferior a 90 minutos em 80% dos casos	1%	1%
2.2.2	Número de exames repetidos que exijam retorno do cliente por causa imputável a Concessionária	Número de exames repetidos inferior a 3% do total	2%	3%
2.2.3	Número de marcações canceladas por causas imputáveis à Concessionária	Número de marcações canceladas inferior a 5% do total de marcações	7%	8%
2.2.4	Realização e acompanhamento do Plano de Manutenção dos equipamentos e instalações do PACS/RIS e das redes de comunicação interna e externa	Realização do plano de manutenção bianual para os equipamentos de radiodiagnóstico em conformidade com a Portaria nº 453	1%	1%
2.2.5	Realização e acompanhamento operacional do Plano de Manutenção das instalações	Realização e apresentação do plano de manutenção bianual	1%	1%
2.2.6	Avaliação de satisfação do cliente	Aplicar questionário de satisfação pelo verificador independente	2%	2%
2.2.7	Avaliação de satisfação do médico prescritor	Aplicar questionário de satisfação pelo verificador independente	2%	3%
Total Indicadores de Disponibilidade			16%	19%
Total Indicadores de Disponibilidade			100%	100%

Conforme metodologia adotada para redistribuição do peso dos indicadores, segue comunicados oficiais:

- Ofício Deloitte N ° 006/2019, emitido em 26 de março de 2019, assunto Apuração dos subindicadores 2.1.1.2 | Exames de caráter urgente em até 1 hora e subindicador 2.1.1.3 | Exames de caráter urgente em até 2 horas.
- Ofício Deloitte N ° 007/2019, emitido em 28 de março de 2019, assunto Indicadores não aplicáveis a determinadas Unidades Hospitalares.
- Ofício Deloitte N ° 009/2019, emitido em 02 de abril de 2019, assunto Apuração de Indicadores – Premissas adotadas pela Deloitte ToucheTohmatsu – Verificador Independente.
- Ofício Deloitte N ° 010/2019, emitido em 22 de abril de 2019, assunto Apuração do Indicador 2.1.1 Tempo desde a solicitação do exame pela SESAB até a hora marcada pela Concessionária no PACS/RIS.
- Ofício DGE COP N° 032/2020, emitido em 24 de janeiro de 2020, assunto Consulta PGE – Indicadores 2.2.4 e 2.2.5 do Contrato de Concessão nº. 04/2015.
- Parecer N° GAB-PGE-JLD-022/2019, emitido em 25 de abril de 2019.

## 2. Resultado dos Indicadores de Desempenho

O Fator de Desempenho (FD) atingido pela Concessionária para o **26º** Trimestre de Operação Plena do HGC é igual a **100%** e a parcela da CME referente ao pagamento é igual a **R\$ 1.258.065,55**.

As definições básicas acerca dos Indicadores de Desempenho estão disponíveis no Anexo I deste relatório e servem de apoio, caso necessário, para interpretação dos resultados apresentados. O Anexo II consolida todas as ocorrências que geraram descumprimento parcial ou total dos indicadores de desempenho.

A seguir apresentamos os resultados relativos ao 26º Trimestre de Operação Plena do Hospital Geral de Camaçari – HGC, período de julho, agosto e setembro de 2023.

INDICADORES DE DISPONIBILIDADE - HGC 26º TRIMESTRE			
Indicador	Valor do indicador c/ percentuais		
	Meta	Apuração RBD	Apuração Accenture
2.1.2 Tempo desde a chegada do cliente ao Setor de Bioimagem para a realização do exame até a disponibilização do laudo no PACS/RIS			
2.1.2.1 Caráter regular em até 12h	17,00%	17,00%	17,00%
2.1.2.2 Caráter urgente em até 1h	11,00%	11,00%	11,00%
2.1.2.3 Caráter urgente em até 2h	10,00%	10,00%	10,00%
2.1.4 Tempo desde a chegada do cliente ao Setor de Bioimagem para a realização do exame de Raios- x, para o qual não foi solicitado a elaboração de laudos, até a disponibilização das imagens			
2.1.4.1 Exames com caráter regular	7,00%	7,00%	7,00%
2.1.4.2 Exames com caráter urgente	7,00%	7,00%	7,00%
2.1.6 Indicador de disponibilidade a aplicação PACS/RIS	11,00%	11,00%	11,00%
2.1.7 Indicador de disponibilidade da rede de comunicações interna (LAN) de cada uh	6,00%	6,00%	6,00%
2.1.8 Indicador de disponibilidade da rede de comunicação externa (WAN)	3,00%	3,00%	3,00%
2.1.9 Tempo de resposta da equipe de suporte (help desk) de nível 0	4,00%	4,00%	4,00%
2.1.10 Tempo de resposta da equipe de suporte (help desk) de nível 1	4,00%	4,00%	4,00%
<b>INDICADORES DE DISPONIBILIDADE</b>	<b>80,00%</b>	<b>80,00%</b>	<b>80,00%</b>

INDICADORES DE QUALIDADE - HGC 26º TRIMESTRE			
Indicador	Valor do indicador c/ percentuais		
	Meta	Apuração RBD	Apuração Accenture
2.2.2 Número de exames repetidos que exijam retorno do cliente por causa imputável à Concessionária	4,00%	4,00%	4,00%
2.2.3 Número de Marcações canceladas por causas imputáveis à Concessionária	10,00%	10,00%	10,00%
2.2.4 Realização e acompanhamento do plano de manutenção/controle de qualidade dos equipamentos	1,00%	1,00%	1,00%
2.2.5 Realização e acompanhamento operacional do Plano de Manutenção das instalações	1,00%	1,00%	1,00%
2.2.7 Avaliação do médico prescritor	4,00%	4,00%	4,00%
<b>TOTAL INDICADORES DE QUALIDADE</b>	<b>20,00%</b>	<b>20,00%</b>	<b>20,00%</b>

<b>ÍNDICE DE DESEMPENHO</b>	<b>100,00%</b>	<b>100,00%</b>	<b>100,00</b>
-----------------------------	----------------	----------------	---------------

<i>O resultado relativo ao 26º trimestre de Operação Plena do Hospital Geral de Camaçari:</i>			
○ <i>Índice de Desempenho (ID): <b>100,00%</b></i>			
○ <i>Fator de Desempenho (FD): <b>100,00%</b></i>			
○ <i>Contraprestação Mensal Efetiva (CME): <b>R\$ 1.258.065,55</b></i>			

### 3. Indicadores de Disponibilidade

#### i. 2.1.2 Tempo desde a chegada do cliente ao setor de bioimagem para a realização do exame, até a disponibilização do laudo no PACS/RIS

O indicador 2.1.2 Tempo desde a chegada do cliente ao setor de bioimagem para a realização do exame, até a disponibilização do laudo no PACS/RIS, mede o tempo entre o momento da chegada do paciente ao setor de bioimagem e o momento em que o laudo é disponibilizado ao médico da SESAB através da aplicação PACS/RIS.

O indicador é aplicável exclusivamente para clientes internados e urgentes, considerando os seguintes subindicadores, que serão calculados de forma separada e independente:

Subindicador	Tempo máximo
Exames com caráter regular	12 horas
Exames com caráter urgente	20% em 1 hora 80% em 2 horas

#### Método de apuração

A apuração do indicador será realizada a partir das informações registradas no PACS/RIS referente a:

- Hora de chegada do paciente ao setor de Bioimagem
- Hora de disponibilização do laudo

Para fins de grau de cumprimento do indicador, ficou estabelecido que o mesmo será constituído em função do número de exames totais que cumpriram os tempos estipulados, observando:

Grau de cumprimento do Indicador 2.1.2	
Grau de cumprimento	Valor do indicador
>= 99,50%	100%
De 99% a 99,49%	90%
De 97% a 98,99%	80%
De 90% a 96,99%	70%
< 90%	0%



A ponderação sobre a totalidade dos indicadores com a redistribuição dos percentuais corresponde a 31% para este indicador, distribuído da seguinte forma:

- Subindicador 2.1.2.1 | Exames de caráter regular: 14%
- Subindicador 2.1.2.2 | Exames de caráter urgente em até 1 hora: 9%
- Subindicador 2.1.2.3 | Exames de caráter urgente em até 2 horas: 8%

Fórmula de cálculo	
Indicador = (Sub-indicador1 x 14%) + (Sub-indicador2 x 9%) + (Sub-indicador3 x 8%)	Sub-indicador 1 = $\frac{\text{nº exames em caráter regular realizados em período inferior ou igual a 12 horas}}{\text{total de exames em caráter regular realizados}} \times 100$
	Sub-indicador 2 = $\frac{\text{nº exames em caráter urgente realizados em período inferior ou igual a 1 hora}}{\text{total de exames em caráter urgente realizados}} \times 100$
	Sub-indicador 3 = $\frac{\text{nº exames em caráter urgente realizados em período inferior ou igual a 2 horas}}{\text{total de exames em caráter urgente realizados}} \times 100$

Conforme metodologia de cálculo apresentada no 1º ciclo de contratação, a forma de cálculo utilizada pelo Verificador Independente diverge da aplicação literal da fórmula prevista no Contrato de Concessão para cálculo do grau de cumprimento do subindicador 2.1.1.3, que, caso considerada literalmente, implicaria em uma distorção do conceito do indicador. Nesse sentido, deve-se fazer a leitura completa das definições relativas ao indicador que constam no Anexo 4, Apêndice 1 ao Contrato de Concessão.

Fórmula prevista pelo Contrato:

$$2.1.2.3 = \frac{\text{nº de exames com caráter urgente realizados num período inferior ou igual a 2 horas}}{\text{total de exames com caráter urgente solicitados} \times 80\%}$$

Subindicador	Tempo máximo
Exames com caráter regular	12 horas
Exames com caráter urgente	20% em 1 hora 80% em 2 horas

Por exemplo, em um universo de 100 solicitações de exames com caráter urgente, no qual:

- 20 exames foram realizados e laudados em até 1 hora após a chegada do paciente ao setor de bioimagem;
- 60 exames foram realizados e laudados entre 1 hora e 2 horas após a chegada do paciente ao setor de bioimagem;
- 20 exames realizados e laudados em mais de 2 horas após a chegada do paciente ao setor de bioimagem.

Se aplicássemos a fórmula acima a este cenário, além de atingimento integral do subindicador 2.1.2.2 (20% dos exames urgentes laudados em até 1 hora), o subindicador 2.1.2.3 também seria atingido integralmente, mesmo com 20% dos exames tendo sido laudados mais de 2 horas após a chegada do paciente ao setor de bioimagem. Tal fato desvirtua o conceito do subindicador em questão, pois fornece 100% de cumprimento ao subindicador apesar da ocorrência de descumprimento para 20% dos casos.

Tendo em vista a necessidade de emissão do laudo em no máximo 2 horas (caráter de urgência), entendemos que os exames que não forem laudados em até 2 horas devem ser subtraídos do universo de exames atendidos dentro deste intervalo de tempo no cálculo do grau de cumprimento do subindicador 2.1.2.3, garantindo a aplicação de dedução. Portanto, aplica-se nova fórmula para o grau de cumprimento do subindicador 2.1.2.3:

$$2.1.2.3 = \left( \frac{\text{total de exames de caráter urgente realizados} \times 80\% - \# \text{ de exames de caráter urgente realizados em mais de 2 horas}}{\text{total de exames de caráter urgente realizados} \times 80\%} \right) \times 100\%$$

$$2.1.2.3 = \left( 1 - \frac{\# \text{ de exames de caráter urgente realizados em mais de 2 horas}}{\text{total de exames de caráter urgente realizados} \times 80\%} \right) \times 100\%$$

Dessa forma, os exames que ultrapassarem o limite de 2 horas conferem desconto ao grau de cumprimento do subindicador, mantendo-se a premissa de que 80% do total deve ser realizado dentro deste limite. Portanto, para o mesmo universo de 100 exames descrito acima, haveria atingimento integral do subindicador 2.1.2.2 (20% dos exames urgentes laudados em até 1 hora) e grau de cumprimento igual a 75% para o subindicador 2.1.2.3, o que resultaria, de acordo com a Tabela 8, em valor do subindicador 2.1.2.3 igual a 0%.

## Resultado da apuração

### Subindicador 2.1.2.1 | Exames de caráter regular

Foram realizados **1.716** exames com caráter regular para clientes internados e oriundos da emergência, e **1.716** exames foram laudados pela Concessionária em até 12 horas após a admissão do paciente, resultando, exceto pelas “Considerações do Verificador Independente” citadas anteriormente, em um grau de cumprimento equivalente a **100%**, que resulta no valor do subindicador apurado de **100%**.

Tabela resumo por subindicador contemplando o resultado apurado:

Indicador	Numerador Subindicador	Denominador Subindicador	Grau de Cumprimento Apurado	Valor do Subindicador Apurado	Peso do Subindicador	Peso Subindicador Apurado
2.1.2.1   (Verificador Independente)	1716	1716	100,00%	100,00%	17,00%	17,00%
2.1.2.1   (Concessionária)	1716	1716	100,00%	100,00%	17,00%	17,00%
Diferença apuração (V.I. e Concessionária)	-	-	-	-	-	-
Diferença apuração (%) (V.I. e Concessionária)	-	-	-	-	-	-

### Subindicador 2.1.2.2 | Exames de caráter urgente em até 1 hora

Foram realizados **972** exames com caráter urgente, dos quais **771** exames foram laudados pela Concessionária em até 1 hora após a admissão do paciente, resultando, exceto pelas “Considerações do Verificador Independente” citadas anteriormente, em um grau de cumprimento equivalente a **396,60%**, que resulta no valor do subindicador apurado de **100%**.

Tabela resumo por subindicador contemplando o resultado apurado:

Indicador	Numerador Subindicador	Denominador Subindicador	Grau de Cumprimento Apurado	Valor do Subindicador Apurado	Peso do Subindicador	Peso Subindicador Apurado
2.1.2.2   (Verificador Independente)	771	972	396,60%	100,00%	11,00%	11,00%
2.1.2.2   (Concessionária)	771	972	396,60%	100,00%	11,00%	11,00%
Diferença apuração (V.I. e Concessionária)	-	-	-	-	-	-
Diferença apuração (%) (V.I. e Concessionária)	-	-	-	-	-	-

### Subindicador 2.1.2.3 | Exames de caráter urgente em até 2 horas

Foram realizados **972** exames com caráter urgente, dos quais **969** foram laudados pela Concessionária em até 2 horas após a admissão do paciente, resultando, exceto pelas “Considerações do Verificador Independente” citadas anteriormente, em um grau de cumprimento equivalente a **99,61%**, que resulta no valor do subindicador apurado de **100%**.

Tabela resumo por subindicador contemplando o resultado apurado:

Indicador	Numerador Subindicador	Denominador Subindicador	Grau de Cumprimento Apurado	Valor do Subindicador Apurado	Peso do Subindicador	Peso Subindicador Apurado
2.1.2.3   (Verificador Independente)	969	972	99,61%	100,00%	10,00%	10,00%
2.1.2.3   (Concessionária)	969	972	99,61%	100,00%	10,00%	10,00%
Diferença apuração (V.I. e Concessionária)	-	-	-	-	-	-
Diferença apuração (%) (V.I. e Concessionária)	-	-	-	-	-	-

*Portanto, o indicador 2.1.2 para o HGC no 26º trimestre de Operação Plena é igual a **38,00%** já contemplando o cálculo com os pesos.*

ii. **2.1.4 Tempo desde chegada do cliente ao setor de Bioimagem, para a realização do exame de Raio-X para o qual não foi solicitada a elaboração de laudos, até a disponibilização da imagem**

O indicador 2.1.4 Tempo desde chegada do cliente ao setor de Bioimagem, para a realização do exame de Raio-X para o qual não foi solicitada a elaboração de laudos, até a disponibilização da imagem, mede o tempo entre a hora da chegada do paciente ao setor de Bioimagem e a hora da disponibilização da imagem.

Para o cálculo deste indicador serão considerados apenas os exames de Raio-X para os quais não houve a solicitação a elaboração de laudo pelos médicos da SESAB.

Subindicador	Tempo máximo
Exames com caráter regular	3 horas
Exames com caráter urgente	1 hora

**Método de apuração**

A apuração do indicador será realizada a partir das informações registradas no PACS/RIS referente a:

- Hora de chegada do paciente ao setor de Bioimagem, que se refere a hora de registro no sistema PACS/RIS da sua chegada ao setor de Bioimagem;
- Hora de disponibilização da imagem, que se refere a hora registrada no sistema PACS/RIS em que a imagem está concluída e pode ser acessada pelos usuários da rede autorizada.

Para fins de grau de cumprimento do indicador, ficou estabelecido que o mesmo será constituído em função do número de exames totais que cumpriram os tempos estipulados, observando:

Grau de cumprimento do Indicador 2.1.4	
Grau de cumprimento	Valor do indicador
>= 99,50%	100%
De 99% a 99,49%	90%
De 97% a 98,99%	80%
De 90% a 96,99%	70%
< 90%	0%

A ponderação sobre a totalidade dos indicadores com a redistribuição dos percentuais corresponde a 12% para este indicador, distribuído da seguinte forma:

- Subindicador 2.1.4.1 | Exames de carácter regular: 6%
- Subindicador 2.1.4.2 | Exames de carácter urgente: 6%

Fórmula de cálculo	
Indicador = (Sub-indicador1 x 6%) + (Sub-indicador2 x 6%)	<p>Indicador = <math>\frac{\text{nº de exames (sem laudo) com carácter regular com tempo de espera inferior ou igual a 3 horas}}{\text{total de exames (sem laudo) com carácter regular realizados}} \times 100</math></p> <p>Indicador = <math>\frac{\text{nº de exames (sem laudo) com carácter urgente com tempo de espera inferior ou igual a 3 horas}}{\text{total de exames (sem laudo) com carácter regular realizados}} \times 100</math></p>

## Resultado da apuração

### Subindicador 2.1.4.1 | Exames de caráter regular

Foram realizados **2.963** exames de Raio-X (sem laudo) com caráter regular, desses, **2.962** imagens foram disponibilizadas no PACS pela Concessionária em até 3 horas após a admissão do paciente, resultando, exceto pelas “Considerações do Verificador Independente” citadas anteriormente, em um grau de cumprimento equivalente a **99,97%**, que resulta no valor do subindicador apurado de **100%**.

Tabela resumo do indicador contemplando o resultado apurado:

Indicador	Numerador Subindicador	Denominador Subindicador	Grau de Cumprimento Apurado	Valor do Subindicador Apurado	Peso do Subindicador	Peso Subindicador Apurado
2.1.4.1   (Verificador Independente)	2962	2963	99,97%	100,00%	7,00%	7,00%
2.1.4.1   (Concessionária)	2962	2963	99,97%	100,00%	7,00%	7,00%
Diferença apuração (V.I. e Concessionária)	-	-	-	-	-	-
Diferença apuração (%) (V.I. e Concessionária)	-	-	-	-	-	-

### Subindicador 2.1.4.2 | Exames de caráter regular

Foram realizados **1.890** exames de Raio-X (sem laudo) com caráter urgente, desses, **1.890** imagens foram disponibilizadas no PACS pela Concessionária em até 1 hora após a admissão do paciente, resultando, exceto pelas “Considerações do Verificador Independente” citadas anteriormente, em um grau de cumprimento equivalente a **100%**, que resulta no valor do subindicador apurado de **100%**.

Tabela resumo por subindicador contemplando o resultado apurado:

Indicador	Numerador Subindicador	Denominador Subindicador	Grau de Cumprimento Apurado	Valor do Subindicador Apurado	Peso do Subindicador	Peso Subindicador Apurado
2.1.4.2   (Verificador Independente)	1890	1890	100,00%	100,00%	7,00%	7,00%
2.1.4.2   (Concessionária)	1890	1890	100,00%	100,00%	7,00%	7,00%
Diferença apuração (V.I. e Concessionária)	-	-	-	-	-	-
Diferença apuração (%) (V.I. e Concessionária)	-	-	-	-	-	-

Portanto, o indicador 2.1.4 para o HGC no 26º trimestre de Operação Plena é igual a **14,00%** já contemplando o cálculo com os pesos.

### iii. 2.1.6 Indicador de disponibilidade da aplicação PACS/RIS

O indicador 2.1.6 Indicador de disponibilidade da aplicação PACS/RIS, mede a disponibilidade da aplicação PACS/RIS por causas não relacionadas com a LAN dos hospitais e com a rede de comunicações externa (WAN).

A Concessionária, conforme Apêndice 3.3 do Anexo 3 do Contrato de Concessão, está obrigada a dispor de um sistema de monitoramento da disponibilidade do PACS/RIS e um registro exaustivo das incidências e indisponibilidades que se possam refletir no sistema.

#### Método de apuração

A apuração do indicador será realizada a partir das informações extraídas no sistema de monitoramento PRTG e considerando a seguinte fórmula:

Fórmula de cálculo	
Indicador = Indicador x 9%	Indicador = $\frac{(\text{Disponibilidade real (em horas)} + \text{Indisponibilidade justificada no mês (em horas)})}{\text{Disponibilidade prevista (em horas)}} \times 100$

A ponderação sobre a totalidade dos indicadores com a redistribuição dos percentuais corresponde a 9% para este indicador.

Para fins de grau de cumprimento do indicador, a Concessionária deverá assegurar que sua aplicação obtenha um índice de 99,5% de disponibilidade da aplicação PACS/RIS.

Grau de cumprimento do Indicador 2.1.6	
Grau de cumprimento	Valor do indicador
Acima de 99,5%	100%
<= 99,5%	0%



## Resultado do Indicador

Realizamos a apuração do Indicador 2.1.6 - Indicador de disponibilidade de aplicação PACS/RIS através da análise dos dados extraídos a partir do sistema de monitoramento PRTG, e constatamos que o tempo de disponibilidade do PACS/RIS, no trimestre de apuração, correspondeu a um grau de cumprimento equivalente a **99,99%**, que resulta no valor do indicador apurado de **100%**.

A seguir apresentamos o detalhamento da apuração, contemplando a disponibilidade prevista versus disponibilidade real do PACS/RIS no trimestre.

Disponibilidade PACS/RIS						
Mês de Referência	Dias de Disponibilidade	Disponibilidade Prevista (horas) (a)	Indisponibilidade Total (horas) (b)	Indisponibilidade Justificada (horas) (c)	Disponibilidade Real (horas) (a)-(b)+(c)	Resultado PACS/RIS
jul/23	31	1488,00	1,32	1,17	1487,85	-
ago/23	31	1488,00	0,00	0,00	1488,00	-
set/23	30	1440,00	0,00	0,00	1440,00	-
<b>Total</b>	<b>92</b>	<b>4416,00</b>	<b>1,32</b>	<b>1,17</b>	<b>4415,85</b>	<b>99,99%</b>

Tabela resumo do indicador contemplando o resultado apurado:

Indicador	Numerador Subindicador	Denominador Subindicador	Grau de Cumprimento Apurado	Valor do Indicador Apurado	Peso do Subindicador	Peso Subindicador Apurado
2.1.6   (Verificador Independente)	4415,85	4416,00	99,99%	100,00%	11,00%	11,00%
2.1.6   (Concessionária)	13247,48	13248,00	99,99%	100,00%	11,00%	11,00%
Diferença apuração (V.I. e Concessionária)	-8831,63	-8832	-	-	-	-
Diferença apuração (%) (V.I. e Concessionária)	-66,67%	-66,67%	-	-	-	-

Portanto, o indicador 2.1.6 para o HGC no 26º trimestre de Operação Plena é igual a **11,00%** já contemplando o cálculo com os pesos.

#### iv. 2.1.7 Indicador de disponibilidade da rede de comunicações internas (LAN) de cada Unidade Hospitalar

O indicador 2.1.7 Indicador de disponibilidade da rede de comunicações internas (LAN) de cada Unidade Hospitalar, mede a disponibilidade da rede de comunicação interna (LAN) em cada uma das Unidades Hospitalares, devendo por este motivo, ser calculada separadamente para cada uma delas.

A Concessionária, conforme Apêndice 3.3 do Anexo 3 do Contrato de Concessão, está obrigada a dispor de um sistema de monitoramento da disponibilidade, em cada uma das UH, da rede de comunicação interna (LAN) e um registro exaustivo das incidências e indisponibilidades.

##### **Método de apuração**

A apuração do indicador será realizada a partir das informações extraídas no sistema de monitoramento PRTG e considerando a seguinte fórmula:

Fórmula de cálculo	
Indicador = Indicador x 5%	$\text{Indicador} = \left( \frac{(\text{Disponibilidade real (em horas)} + \text{Indisponibilidade justificada no mês (em horas)})}{\text{Disponibilidade prevista (em horas)}} \times 100 \right)$ $\Sigma \text{ Unidades Hospitalares (UH)}$

A ponderação sobre a totalidade dos indicadores com a redistribuição dos percentuais corresponde a 5% para este indicador.

Para fins de grau de cumprimento do indicador, a Concessionária deverá assegurar que sua aplicação obtenha um índice de 99,5% de disponibilidade da rede de comunicação interna (LAN).

Grau de cumprimento do Indicador 2.1.7	
Grau de cumprimento	Valor do indicador
Acima de 99,5%	100%
<= 99,5%	0%

## Resultado do Indicador

Realizamos a apuração do Indicador 2.1.7 - Indicador de disponibilidade da rede de comunicações internas (LAN) de cada Unidade Hospitalar através da análise dos dados extraídos a partir do sistema de monitoramento PRTG, e constatamos que o tempo de disponibilidade da rede de comunicação interna (LAN) da UH, no trimestre de apuração, correspondeu a um grau de cumprimento equivalente a **100%**, que resulta no valor do indicador apurado de **100%**.

A seguir apresentamos o detalhamento da apuração, contemplando a disponibilidade prevista versus disponibilidade real da rede de comunicação interna (LAN) no trimestre:

Disponibilidade LAN						
Mês de Referência	Dias de Disponibilidade	Disponibilidade Prevista (horas) (a)	Indisponibilidade Total (horas) (b)	Indisponibilidade Justificada (horas) (c)	Disponibilidade Real (horas) (a)-(b)+(c)	Resultado LAN
jul/23	31	744,00	0,00	0,00	744,00	-
ago/23	31	744,00	0,00	0,00	744,00	-
set/23	30	720,00	0,00	0,00	720,00	-
<b>Total</b>	<b>92</b>	<b>2208,00</b>	<b>0,00</b>	<b>0,00</b>	<b>2208,00</b>	<b>100,00%</b>

Tabela resumo do indicador contemplando o resultado apurado:

Indicador	Numerador Subindicador	Denominador Subindicador	Grau de Cumprimento Apurado	Valor do Subindicador Apurado	Peso do Subindicador	Peso Subindicador Apurado
2.1.7   (Verificador Independente)	2208,00	2208,00	100,00%	100,00%	6,00%	6,00%
2.1.7   (Concessionária)	2207,10	2208,00	99,96%	100,00%	6,00%	6,00%
Diferença apuração (V.I. e Concessionária)	0,9	-	0,04 p.p	-	-	-
Diferença apuração (%) (V.I. e Concessionária)	0,04%	-	0,04%	-	-	-

Portanto, o indicador 2.1.7 para o HGC no 26º trimestre de Operação Plena é igual a **6,00%** já contemplando o cálculo com os pesos.

## v. 2.1.8 Indicador de disponibilidade da rede de comunicações externas (WAN)

O indicador 2.1.8 Indicador de disponibilidade da rede de comunicações externas (WAN), mede a disponibilidade da rede de comunicação externa (WAN) de forma global.

A Concessionária, conforme Apêndice 3.3 do Anexo 3 do Contrato de Concessão, está obrigada a dispor de um sistema de monitoramento da disponibilidade da rede de comunicação externa (WAN) e um registro exaustivo das incidências e indisponibilidades.

### Método de apuração

A apuração do indicador será realizada a partir das informações extraídas no sistema de monitoramento PRTG, considerando a seguinte fórmula:

Fórmula de cálculo	
Indicador = Indicador x 2%	Indicador = $\frac{(\text{Disponibilidade real (em horas)} + \text{Indisponibilidade justificada no mês (em horas)})}{\text{Disponibilidade prevista (em horas)}} \times 100$

A ponderação sobre a totalidade dos indicadores com a redistribuição dos percentuais corresponde a 2% para este indicador.

Para fins de grau de cumprimento do indicador, a Concessionária deverá assegurar que sua aplicação obtenha um índice de 99,5% de disponibilidade da rede de comunicação externa (WAN).

Grau de cumprimento do Indicador 2.1.8	
Grau de cumprimento	Valor do indicador
Acima de 99,5%	100%
<= 99,5%	0%

## Resultado do Indicador

Realizamos a apuração do Indicador 2.1.8 - Indicador de disponibilidade da rede de comunicações externas (WAN) através da análise dos dados extraídos a partir do sistema de monitoramento PRTG, e constatamos que o tempo de disponibilidade da rede externa (WAN), no trimestre de apuração, correspondeu a um grau de cumprimento equivalente a **99,93%**, que resulta no valor do indicador apurado de **100%**.

A seguir apresentamos o detalhamento da apuração, contemplando a disponibilidade prevista versus disponibilidade real da rede de comunicação externa (WAN) no trimestre apurado:

Disponibilidade WAN					
Mês de Referência	Disponibilidade prevista (horas) (a)	Indisponibilidade total (horas) (b)	Indisponibilidade Justificada (horas) (c)	Disponibilidade Real (a) - (b) + (c)	Resultado WAN
HGC	2208,00	8,33	7,17	2206,83	-
HGE	2208,00	1,42	0,00	2206,58	-
HGESF	2208,00	2,61	0,00	2205,39	-
HGMF	2208,00	1,04	0,00	2206,96	-
HGPV	2208,00	3,52	0,00	2204,48	-
HRG	2208,00	0,02	0,00	2207,98	-
<b>Total</b>	<b>13248,00</b>	<b>16,94</b>	<b>7,17</b>	<b>13238,23</b>	<b>99,93%</b>

Tabela resumo do indicador contemplando o resultado apurado:

Indicador	Numerador Subindicador	Denominador Subindicador	Grau de Cumprimento Apurado	Valor do Subindicador Apurado	Peso do Subindicador	Peso Subindicador Apurado
2.1.8   (Verificador Independente)	13238,23	13248,00	99,93%	100,00%	3,00%	3,00%
2.1.8   (Concessionária)	13222,63	13248,00	99,79%	100,00%	3,00%	3,00%
Diferença apuração (V.I. e Concessionária)	15,6	-	0,14 p.p	-	-	-
Diferença apuração (%) (V.I. e Concessionária)	0,12%	-	0,14%	-	-	-

Portanto, o indicador 2.1.8 para o HGC no 26º trimestre de Operação Plena é igual a **3,00%** já contemplando o cálculo com os pesos.

## vi. 2.1.9 Tempo de resposta da equipe de suporte (Help desk) de nível 0 (zero)

O indicador 2.1.9 Tempo de resposta da equipe de suporte (Help desk) de nível 0 (zero), avalia a resposta das equipes de suporte de TI de nível zero, conforme Apêndice 3.3 do Anexo 3 do Contrato de Concessão, para resolver incidências relacionadas com a infraestrutura da rede e os terminais de acesso à aplicação PACS/RIS de cada UH.

### Método de apuração

A apuração do indicador será realizada a partir das informações, para cada UH, registradas nos logs do serviço de nível zero de help desk providenciados pela Concessionária, considerando a seguinte fórmula:

Fórmula de cálculo	
Indicador = Indicador x 4%	Indicador = $\frac{\text{nº de solicitações resolvidas em até 24 horas}}{\text{nº total de solicitações}} \times 100$

A ponderação sobre a totalidade dos indicadores com a redistribuição dos percentuais correspondente a 4% para este indicador.

Para fins de grau de cumprimento do indicador, ficou estabelecido que o mesmo será constituído em função das resoluções aos atendimentos de help desk, observando:

Grau de cumprimento do Indicador 2.1.9	
Grau de cumprimento	Valor do indicador
Resolução de 60% das solicitações em até 24 horas	100%
Resolução do saldo (40%) das solicitações no prazo de um mês	
Descumprimento de qualquer condição acima	0%

## Resultado do Indicador

Realizamos a apuração do Indicador 2.1.9 - Tempo de resposta da equipe de suporte (Help desk) de nível 0 (zero) através da análise dos logs extraídos a partir do sistema de registro de chamados GLPI, e verificamos a abertura de **140** chamados no período do trimestre de apuração, onde apuramos o grau de cumprimento equivalente a **100%**, que resulta no valor do indicador em **100%**, considerando:

- **121** chamados foram atendidos em menos de 24 horas da abertura da solicitação (**86,43%** do total de chamados);
- **19** chamados foram atendidos entre 24 horas e em até 1 mês da abertura da solicitação (**13,57%** do total de chamados).

Tabela resumo do indicador contemplando o resultado apurado:

Indicador	Numerador Indicador I*1	Numerador Indicador II*2	Denominador Indicador	Grau de Cumprimento Apurado	Valor do Subindicador Apurado	Peso do Subindicador	Peso Subindicador Apurado
2.1.9   (Verificador Independente)	121	19	140	100,00%	100,00%	4,00%	4,00%
2.1.9   (Concessionária)	121	19	140	100,00%	100,00%	4,00%	4,00%
Diferença apuração (V.I. e Concessionária)	-	-	-	-	-	-	-
Diferença apuração (%) (V.I. e Concessionária)	-	-	-	-	-	-	-

\*1 Chamados que foram atendidos em menos de 24 horas da abertura da solicitação.

\*2 Chamados que foram atendidos entre 24 horas e 1 mês da abertura da solicitação.

Portanto, o indicador 2.1.9 para o HGC no 26º trimestre de Operação Plena é igual a **4,00%** já contemplando o cálculo com os pesos.

## vii. 2.1.10 Tempo de resposta da equipe de suporte (Help desk) de nível 1 (um)

O indicador 2.1.10 Tempo de resposta da equipe de suporte (Help desk) de nível 1 (um), avalia a resposta das equipes de suporte de TI de nível um, conforme Apêndice 3.3 do Anexo 3 do Contrato de Concessão, para resolver incidências relacionadas com a infraestrutura da rede e os terminais de acesso à aplicação PACS/RIS e da rede de comunicações externa.

### Método de apuração

A apuração do indicador será realizada a partir das informações, para cada UH, registradas nos logs do serviço de nível um de help desk providenciados pela Concessionária, considerando a seguinte fórmula:

Fórmula de cálculo	
Indicador = Indicador x 4%	Indicador = $\frac{\text{nº de solicitações resolvidas em até 24 horas}}{\text{nº total de solicitações}} \times 100$

A ponderação sobre a totalidade dos indicadores com a redistribuição dos percentuais correspondente a 4% para este indicador.

Para fins de grau de cumprimento do indicador, ficou estabelecido que o mesmo será constituído em função das resoluções aos atendimentos de help desk, observando:

Grau de cumprimento do Indicador 2.1.10	
Grau de cumprimento	Valor do indicador
Resolução de 60% das solicitações em até 24 horas	100%
Resolução do saldo (40%) das solicitações no prazo de um mês	
Descumprimento de qualquer condição acima	0%



## Resultado do Indicador

Realizamos a apuração do Indicador 2.1.10 Tempo de resposta da equipe de suporte (Help desk) de nível 1 (um) através da análise dos logs extraídos a partir do sistema de registro de chamados GLPI, e verificamos a abertura de **30** chamados no período do trimestre de apuração, onde apuramos o grau de cumprimento equivalente a **100%**, que resulta no valor do indicador apurado de **100%**, considerando:

- **24** chamados foram atendidos em menos de 24 horas da abertura da solicitação (**80,00%** dos chamados atendidos);
- **6** chamados foram atendidos entre 24 horas e em até 1 mês da abertura da solicitação (**20,00%** dos chamados atendidos).

Tabela resumo do indicador contemplando o resultado apurado:

Indicador	Numerador Indicador I <sup>*1</sup>	Numerador Indicador II <sup>*2</sup>	Denominador Indicador	Grau de Cumprimento Apurado	Valor do Subindicador Apurado	Peso do Subindicador	Peso Subindicador Apurado
2.1.10   (Verificador Independente)	24	6	30	100,00%	100,00%	4,00%	4,00%
2.1.10   (Concessionária)	24	6	30	100,00%	100,00%	4,00%	4,00%
Diferença apuração (V.I. e Concessionária)	-	-	-	-	-	-	-
Diferença apuração (%) (V.I. e Concessionária)	-	-	-	-	-	-	-

\*1 Chamados que foram atendidos em menos de 24 horas da abertura da solicitação.

\*2 Chamados que foram atendidos entre 24 horas e 1 mês da abertura da solicitação.

Portanto, o indicador 2.1.10 para o HGC no 26º trimestre de Operação Plena é igual a **4,00%** já contemplando o cálculo com os pesos.

## 4. Indicadores de Qualidade

### i. 2.2.2 Número de exames repetidos que exijam retorno do cliente por causa imputável à Concessionária

O indicador 2.2.2 Número de exames repetidos que exijam retorno do cliente por causa imputável à Concessionária, avalia a capacidade global da Concessionária em realizar os exames de forma adequada (imagens corretas que permitam fazer o diagnóstico), sendo penalizadas quando as repetições de exames ocorrem em razão de erros e falta de qualidade das imagens.

O indicador é aplicável exclusivamente aos exames realizados nas salas de exames com equipamento fixo, e a Concessionária é a responsável por classificar os motivos das repetições, os quais devem ser validados pelo Verificador Independente.

#### Método de apuração

Para apuração do indicador, a Concessionária está obrigada a dispor de um sistema de monitoramento que permita contabilizar os exames repetidos dentro da mesma marcação.

As apurações serão realizadas a partir das informações registradas no PACS/RIS (sistema Pleres), e considerando a ponderação sobre a totalidade dos indicadores com a redistribuição dos percentuais correspondente a 3% para este indicador, observando a ocorrência de exames repetidos.

Fórmula de cálculo	
Indicador = Indicador x 3%	Indicador = $\frac{\text{nº de exames repetidos por marcação imputável à Concessionária}}{\text{nº total de marcações}} \times 100$

Para fins de grau de cumprimento do indicador, ficou estabelecido que como padrão de qualidade a Concessionária deverá assegurar uma porcentagem máxima de repetição inferior a 3%:

Grau de cumprimento do Indicador 2.2.2	
Grau de cumprimento	Valor do indicador
< 3%	100%
De 3% a 5%	50%
>5%	0%

## Resultado do Indicador

Realizamos a apuração do Indicador 2.2.2 - Número de exames repetidos que exijam retorno do cliente por causa imputável à Concessionária através da análise dos dados extraídos a partir do sistema PACS/RIS, e constatamos que foram registradas **8.551** marcações de exames no trimestre de apuração. Do total de exames, **6 (0,07%)** se referem a situações de reconvocados, dentre estes casos **4** correspondem a situações imputáveis para Concessionária, representando um grau de cumprimento equivalente a **0,05%**, que resulta no valor do indicador apurado de **100%**.

Tabela resumo do indicador contemplando o resultado apurado:

Indicador	Numerador Indicador I*1	Numerador Indicador II*2	Denominador Indicador	Grau de Cumprimento Apurado	Valor do Subindicador Apurado	Peso do Subindicador	Peso Subindicador Apurado
2.2.2   (Verificador Independente)	6	4	8551	0,05%	100,00%	4,00%	4,00%
2.2.2   (Concessionária)	6	4	8329	0,05%	100,00%	4,00%	4,00%
Diferença apuração (V.I. e Concessionária)	-	-	222	-	-	-	-
Diferença apuração (%) (V.I. e Concessionária)	-	-	2,67%	-	-	-	-

\*1 Informação do número total de reconvocados (situações imputáveis e não imputáveis a Concessionária), que assegura um grau de cumprimento máximo inferior a 3%.

\*2 Informação do número total de reconvocados imputáveis a Concessionária, que assegura um grau de cumprimento inferior a 3%.

*Portanto, o indicador 2.2.2 para o HGC no 26º trimestre de Operação Plena é igual a **4,00%** já contemplando o cálculo com os pesos.*

## ii. 2.2.3 Número de exames cancelados por causa imputável à Concessionária

O indicador 2.2.3 Número de exames cancelados por causa imputável à Concessionária, avalia o processo de agendamento e efetivação dos exames, considerando o número de cancelamentos da realização dos exames por motivos relacionados com indisponibilidade imputável à Concessionária (problemas de agenda, indisponibilidade de equipamentos, falta de profissionais).

### **Método de apuração**

Para apuração do indicador, a Concessionária está obrigada a dispor de um sistema de monitoramento que permita apurar se os cancelamentos foram efetuados pelo cliente ou pelo médico prescritor, considerando a ponderação sobre a totalidade dos indicadores com a redistribuição dos percentuais correspondente a 8% para este indicador:

Fórmula de cálculo	
Indicador = (Indicador x 8%)	Indicador = $\frac{\text{nº de exames cancelados com causas imputáveis à Concessionária}}{\text{nº total de exames}} \times 100$

Para fins de grau de cumprimento do indicador, como padrão de qualidade, a Concessionária deverá assegurar uma percentagem máxima de cancelamentos de exames inferior a 5%, em relação ao total de exames realizados.

## Resultado do Indicador

Realizamos a apuração do Indicador 2.2.3 Número de exames cancelados por causa imputável à Concessionária e constatamos o registro de um total de **8.551** marcações de exames no período do trimestre de apuração. Do total de exames, **222 (2,60%)** se referem a situações de cancelados, dentre estes casos **nenhum** correspondeu a situações imputáveis para Concessionária, representando um grau de cumprimento equivalente a **0,00%**, que resulta no valor do indicador apurado de **100%**.

Tabela resumo do indicador contemplando o resultado apurado:

Indicador	Numerador Indicador I*1	Numerador Indicador II*2	Denominador Indicador	Grau de Cumprimento Apurado	Valor do Subindicador Apurado	Peso do Subindicador	Peso Subindicador Apurado
2.2.3   (Verificador Independente)	222	0	8551	0,00%	100,00%	10,00%	10,00%
2.2.3   (Concessionária)	222	0	8551	0,00%	100,00%	10,00%	10,00%
Diferença apuração (V.I. e Concessionária)	-	-	-	-	-	-	-
Diferença apuração (%) (V.I. e Concessionária)	-	-	-	-	-	-	-

\*1 Informação do número total de cancelados (situações imputáveis e não imputáveis a Concessionária), que assegura um grau de cumprimento máximo inferior a 5%.

\*2 Informação do número total de cancelados imputáveis a Concessionária, que assegura um grau de cumprimento inferior a 5%.

*Portanto, o indicador 2.2.3 para o HGC no 26º trimestre de Operação Plena é igual a **10,00%** já contemplando o cálculo com os pesos.*

### iii. 2.2.4 Realização e acompanhamento do Plano de Manutenção/Controle de qualidade dos equipamentos e instalações do PACS/RIS e das redes de comunicações internas e externas

O indicador 2.2.4 Realização e acompanhamento do Plano de Manutenção/Controle de qualidade dos equipamentos e instalações do PACS/RIS e das redes de comunicações internas e externas avalia a realização anual do plano de manutenção dos equipamentos de imagem, da infraestrutura do PAC/RIS e das redes de comunicações interna e externa, assim como do acompanhamento do mesmo.

#### **Método de apuração**

O indicador será apurado semestralmente, e será calculado no término do sexto mês de cada biênio.

O Plano de Manutenção, no que se refere ao componente do equipamento de imagem para radiodiagnóstico, deverá cumprir com os requisitos específicos definidos na Portaria /MS/SVS nº 453 de 1 de junho de 1998, ou eventual norma que a substituir, se aplicável.

Para fins de grau de cumprimento do indicador, ficou estabelecido que o mesmo será constituído em função da realização e apresentação do Plano de Manutenção bianual, considerando a ponderação sobre a totalidade dos indicadores com a redistribuição dos percentuais correspondente a 1% para este indicador:

Grau de cumprimento do Indicador 2.2.4	
Grau de cumprimento	Valor do indicador
Realização e apresentação do Plano de Manutenção bianual e se foram realizadas as ações de acompanhamento previstas	100%
Não realização ou não apresentação do Plano de Manutenção bianual e não realização das ações de acompanhamento previstas	0%

Devido ao processo de coleta e tratamento de informação, deverá ser calculado semestralmente e será aplicado o resultado obtido no pagamento do trimestre seguinte ao seu cálculo.

## Resultado do Indicador

Com propósito de validação do entendimento quanto à periodicidade da apuração, o Verificador Independente anterior (Deloitte) emitiu o ofício DTT 002/2022 em 04/02/2022 solicitando a avaliação do Poder Concedente e da Concessionária quanto à aplicação do entendimento. O Poder Concedente se manifestou através do ofício Nº 112/2022 validando o entendimento apresentado pelo Verificador Independente. Desta forma consolidando o entendimento de avaliação semestral deste indicador.

Com base nos documentos supracitados, para o trimestre atual da unidade HGC, foi apurado o índice de 100% a ser considerado no **25º** e **26º** trimestres.

Tabela resumo por indicador contemplando o resultado apurado:

Indicador	Plano de manutenção*1	Evidências das Ações*2	Grau de Cumprimento Apurado	Valor do Subindicador Apurado	Peso do Subindicador	Peso Subindicador Apurado
2.2.4   (Verificador Independente)	✓	✓	100,00%	100,00%	1,00%	1,00%
2.2.4   (Concessionária)	✓	✓	100,00%	100,00%	1,00%	1,00%
Diferença apuração (V.I. e Concessionária)	-	-	-	-	-	-
Diferença apuração (%) (V.I. e Concessionária)	-	-	-	-	-	-

Portanto, o indicador 2.2.4 para o HGC no 26º trimestre de Operação Plena é igual a **1,00%** já contemplando o cálculo com os pesos.

#### iv. 2.2.5 Realização e acompanhamento operacional do Plano de Manutenção das instalações

O indicador 2.2.5 Realização e acompanhamento operacional do Plano de Manutenção das instalações avalia a realização, a cada dois anos, de um plano de manutenção das infraestruturas e instalações, assim como o acompanhamento do mesmo.

##### **Método de apuração**

O indicador será apurado semestralmente e para fins de grau de cumprimento do indicador, ficou estabelecido que o mesmo será constituído em função da realização e apresentação do Plano de Manutenção bianual, considerando a ponderação sobre a totalidade dos indicadores com a redistribuição dos percentuais correspondente a 1% para este indicador:

Grau de cumprimento do Indicador 2.2.5	
Grau de cumprimento	Valor do indicador
Realização e apresentação do Plano de Manutenção bianual e se foram realizadas as ações de acompanhamento previstas	100%
Não realização ou não apresentação do Plano de Manutenção bianual e não realização das ações de acompanhamento previstas	0%

Devido ao processo de coleta e tratamento de informação, deverá ser calculado semestralmente e será aplicado o resultado obtido no pagamento do trimestre seguinte ao seu cálculo.



## Resultado do Indicador

Com propósito de validação do entendimento quanto à periodicidade da apuração, o Verificador Independente anterior (Deloitte) emitiu o ofício DTT 002/2022 em 04/02/2022 solicitando a avaliação do Poder Concedente e da Concessionária quanto à aplicação do entendimento. O Poder Concedente se manifestou através do ofício Nº 112/2022 validando o entendimento apresentado pelo Verificador Independente. Desta forma consolidando o entendimento de avaliação semestral deste indicador.

Com base nos documentos supracitados, para o trimestre atual da unidade HGC, foi apurado o índice de 100% a ser considerado no **25º** e **26º** trimestres.

Tabela resumo do indicador contemplando o resultado apurado:

Indicador	Plano de manutenção*1	Evidências das Ações*2	Grau de Cumprimento Apurado	Valor do Subindicador Apurado	Peso do Subindicador	Peso Subindicador Apurado
2.2.5   (Verificador Independente)	✓	✓	100,00%	100,00%	1,00%	1,00%
2.2.5   (Concessionária)	✓	✓	100,00%	100,00%	1,00%	1,00%
Diferença apuração (V.I. e Concessionária)	-	-	-	-	-	-
Diferença apuração (%) (V.I. e Concessionária)	-	-	-	-	-	-

Portanto, o indicador 2.2.5 para o HGC no 26º trimestre de Operação Plena é igual a **1,00%** já contemplando o cálculo com os pesos.

## **v. 2.2.7 Avaliação de satisfação do médico prescritor**

O indicador 2.2.7 Avaliação de satisfação do médico prescritor avalia a satisfação dos médicos prescritores da SESAB com a Concessionária na realização dos exames de bioimagem.

### **Método de apuração**

O indicador será apurado a partir da realização de pesquisas de satisfação do médico prescritor, pelo Verificador Independente, conforme previsto no Plano de Qualidade constante no Apêndice 3.2 do Contrato de Concessão.

A pesquisa será realizada a partir de um instrumento de avaliação, com a quantificação da escala de medição proposto pelo Verificador Independente e aprovado pelo Poder Concedente e Concessionária, considerando a ponderação sobre a totalidade dos indicadores com a redistribuição dos percentuais correspondente a 3% para este indicador.

As pesquisas serão aplicadas anualmente, sendo o resultado obtido aplicado no pagamento dos 12 meses subsequentes ao seu cálculo, considerando que no primeiro ano a Concessionária receberá 100% do valor.

## Resultado do Indicador

A pesquisa foi realizada no mês de julho/2018, com validade de um ano, no entanto, não foram obtidos retornos em amostra satisfatória para aplicação do indicador.

No entanto, a Deloitte, em contato com a Unidade Hospitalar HGC solicitou a lista contendo os nomes e telefones de todos os médicos atuantes na unidade que utilizam os serviços da RBD para que fosse enviada pesquisa de satisfação via SMS. Porém, não foi recepcionado pelo Verificador independente retorno quanto às informações solicitadas à UH.

Adicionalmente, em conjunto com SESAB, no dia 24/09/2019, foi encaminhado ofício direcionado a unidade (DGEOP Nº 004/2019), em anexo, a pesquisa de satisfação dos médicos prescritores para que fosse respondida em um prazo máximo de dez dias, a contar do recebimento deste ofício. No entanto, até a presente data, não foram obtidos retornos em amostra satisfatória para aplicação do indicador e para tanto está sendo mantida a nota integral, conforme solicitação enviada por e-mail pela SESAB.

Considerando que a ausência de resultado não representa não atendimento ao indicador por parte da Concessionária, o Verificador Independente mantém a nota da Concessionária e continuará a envidar esforços no sentido de obter o retorno dos médicos prescritores.

Tabela resumo do indicador contemplando o resultado apurado:

Indicador	Média final apurada	Grau de Cumprimento Apurado	Valor do Subindicador Apurado	Peso do Subindicador	Peso Subindicador Apurado
2.2.7   (Verificador Independente)	N/A	100,00%	100,00%	4,00%	4,00%
2.2.7   (Concessionária)	N/A	100,00%	100,00%	4,00%	4,00%
Diferença apuração (V.I. e Concessionária)	-	-	-	-	-
Diferença apuração (%) (V.I. e Concessionária)	-	-	-	-	-

Portanto, o indicador 2.2.7 para o HGC no 26º trimestre de Operação Plena é igual a **4,00%** já contemplando o cálculo com os pesos.

## 5. Anexos

### i. Definições básicas sobre os Indicadores de Desempenho

O Índice de Desempenho (ID) corresponde à nota obtida, segundo o conjunto de parâmetros medidores da qualidade e disponibilidade dos serviços prestados pela Concessionária, calculados por meio da Grau de Cumprimento de cada um dos Indicadores de Desempenho definidos no Apêndice

4.1 do Anexo 4.

O Fator de Desempenho (FD) é a porcentagem de remuneração obtida de acordo com o grau de cumprimento dos parâmetros medidos da qualidade e da disponibilidade dos serviços prestados estabelecidos também no Apêndice 4.1 do Anexo 4.

A tabela a seguir apresenta a relação entre o Índice de Desempenho (ID) e o Fator de Desempenho (FD), a ser calculado para cada uma das Unidade Hospitalares.

Índice de Desempenho (ID)	Fator de Desempenho (FD)
Entre 98% e 100%	100%
Entre 95% e 97,99%	98%
Entre 90% e 94,99%	95%
Entre 85% e 89,99%	90%
Entre 80% e 84,99%	85%
Entre 75% e 79,99%	80%
Entre 70% e 74,99%	75%
Até 70%	67%

É com base no Fator de Desempenho (FD) apurado em cada uma das Unidades Hospitalares que será calculada a eventual dedução no valor da Contraprestação Mensal Máxima (CMM), para obter-se o valor da Contraprestação Mensal Efetiva (CME) conforme equação abaixo:

$$CME=[70%*(FOT)+(40%+60%*FD)*FOP]*CMM$$

Em que:

CME = Contraprestação Mensal Efetiva

FOT = Fator de Operação de Transição

FD = Fator de Desempenho

FOP = Fator de Operação Plena

CMM = Contraprestação Mensal Máxima (CAM/12)

CAM = Contraprestação Anual Máxima

## ii. Memória de Cálculo

Abaixo, tabela com memória de cálculo das colunas e filtros utilizados na obtenção dos dados. Criado com base no arquivo enviado pela concessionária (Metadados\_VI\_Rev26.xlsx).

Id	Indicador	Memória de Cálculo	Parâmetros	Obs
2.1.2	Tempo desde a chegada do cliente ao setor de Bioimagem para realização do exame, até a disponibilização do laudo no PACS/RIS (Não ambulatorial)	Valor do indicador de exame de caráter regular x 12% + Valor indicador de exames com caráter urgente em até 1 hora x 8%+Valor do indicador de exames com caráter urgente em até 2 horas x 7%	Indicador 2.1.2.1 x 12% + Indicador 2.1.2.2 x8% + Indicador 2.1.2.3 x 7%	Cálculo da ponderação: Quando não houver ocorrências de um subindicador, o valor do mesmo será considerado será 100% cumprido
2.1.2.1	Tempo desde a chegada do cliente ao setor de Bioimagem para realização do exame, até a disponibilização do laudo no PACS/RIS-Regular em até 12 horas (Não ambulatorial)	(Nº de exames com caráter regular realizada num período inferior ou igual a 12 horas/Total exames com caráter regular realizados) X 100	NU_REGIME<>A FL_URGÊNCIA = NAO FL_LAUDO = SIM NM_SITUACAO <>BLOQUEADO, CANCELADO, NOVA COLETA, RECONVOCADO FL_RECON="NAO" DT_LAUDO_ASSINATURA - DT_ADMISSAO_SETOR No Exames <= 12 horas/No Exames	Serão excluídos exames de Raios-X para os quais não foi solicitado a elaboração de laudos. Exames de Raios-X e Mamografia a data da admissão será quando o técnico arrastar o card, já os de Tomografia e Ressonância será quando a enfermagem arrastar o card.
2.1.2.2	Tempo desde a chegada do cliente ao setor de Bioimagem para realização do exame, até a disponibilização do laudo no PACS/RIS-Urgente em até 1 hora (Não ambulatorial)	(Nº de exames com caráter urgente realizada num período inferior ou igual a 1 hora/Total exames com caráter urgente realizados x 20%) X 100	NU_REGIME <>A FL_URGÊNCIA = SIM FL_LAUDO = SIM FL_RECON="NAO" NM_SITUACAO <>BLOQUEADO e NOVA COLETA DT_LAUDO_ASSINATURA - DT_ADMISSAO_SETOR No Exames <= 1 horas/No Exames	Serão excluídos exames de Raios-X para os quais não foi solicitado a elaboração de laudos. Exames de Raios-X e Mamografia a data da admissão será quando o técnico arrastar o card, já os de Tomografia e Ressonância será quando a enfermagem arrastar o card.
2.1.2.3	Tempo desde a chegada do cliente ao setor de Bioimagem para realização do exame, até a disponibilização do laudo no PACS/RIS-Urgente em até 2 horas (Não ambulatorial)	(80% Quantidade de exames de urgência – Quantidade de Exames que ultrapassaram 2 horas para laudo/ 80% Total de exames de urgência) x 100%	NU_REGIME <>A FL_URGÊNCIA = SIM FL_LAUDO = SIM FL_RECON="NAO" NM_SITUACAO <>BLOQUEADO e NOVA COLETA DT_LAUDO_ASSINATURA - DT_ADMISSAO_SETOR No Exames <= 2 horas/No Exames	Serão excluídos exames de Raios-X para os quais não foi solicitado a elaboração de laudos. Exames de Raios-X e Mamografia a data da admissão será quando o técnico arrastar o card, já os de Tomografia e Ressonância será quando a enfermagem arrastar o card.
2.1.3	Tempo desde a realização do exame à disponibilização do laudo para os clientes do Ambulatório.	(Nº laudos de ambulatório realizados até 2 dias úteis/total de laudos de ambulatório realizados) x 100	NU_REGIME = A NM_SITUACAO <>BLOQUEADO e NOVA COLETA NM_SERV_PROC <> 'BIOPSIA GUIADA POR ESTEREOTAXIA', TRIAGEM ESTEREOTAXIA'; ESTEREOTAXIA; CORE BIOPSY GUIADA POR MAMOGRAFIA FL_RECON="NAO" FL_TEMPLAUDO=SIM Delta: DT_LAUDO_ASSINATURA - (DT_INICIO_TECNICO + 2 DIAS UTEIS) No Exames <= 2 dias uteis/No Exames	Serão excluídos exames de estereotaxia e triagem de estereotaxia e exames de raios-x que não foram solicitados laudos.

2.1.4	Tempo desde a chegada do cliente ao Setor de Bioimagem para realização do exame de Raios X, para o qual não foi solicitado laudo, até a disponibilização da imagem.	Valor do indicador de exame com caráter regular x 5% + Valor indicador de exames com caráter urgente x 5%	Indicador 2.1.4.1 x 5% + Indicador 2.1.4.2 x 5%	
2.1.4.1	Tempo desde a chegada do cliente ao Setor de Bioimagem para realização do exame de Raios X, para o qual não foi solicitado laudo, até a disponibilização da imagem.	(Nº de exames Raios-X com caráter regular realizada num período inferior ou igual a 3 horas/Total exames Raios-X com caráter regular realizados) X 100	TP_MODALIDADE = CR NU_REGIME =<>A FL_URGENCIA = NAO FL_LAUDO = NAO NM_SITUACAO <>BLOQUEADO, CANCELADO, NOVA COLETA, RECONVOCADO  DT_PACS_IMG_DISPONIVEL - DT_ADMISSAO_SETOR No Exames <= 3 horas/No Exames	
2.1.4.2	Tempo desde a chegada do cliente ao Setor de Bioimagem para realização do exame de Raios X, para o qual não foi solicitado laudo, até a disponibilização da imagem.	(Nº de exames Raios-X com caráter regular realizada num período inferior ou igual a 1 hora/Total exames Raios-X com caráter urgente realizados) X 100	TP_MODALIDADE = CR NU_REGIME =<>A FL_URGENCIA = SIM FL_LAUDO = NAO NM_SITUACAO <>BLOQUEADO, CANCELADO, NOVA COLETA, RECONVOCADO  DT_PACS_IMG_DISPONIVEL - DT_ADMISSAO_SETOR No Exames <= 1 horas/No Exames	
2.1.5	Número de exames realizados em clientes de ambulatório.	(Nºs exames realizados a Clientes de ambulatório/No Total exames de ambulatório previstos) X 100	NU_REGIME =A NM_SITUACAO <> BLOQUEADO, <>CANCELADO, <>RECONVOCADO NM_SERV_PROC <> 'BIOPSIA GUIADA POR ESTEREOTAXIA','TRIAGEM ESTEREOTAXIA'; ESTEREOTAXIA; CORE BIOPSY GUIADA POR MAMOGRAFIA	No Total de exames previstos corresponde ao somatório do número de exames da Tabela 4 (Anexo 3), com o número total de exames da Tabela 5 (Anexo 3) e com o número de exames de mamografia (clientes ambulatorios), nos hospitais de Guanambi, Vitória da Conquista e Prado Valadares (mesmo anexo).
2.1.6	Disponibilidade da aplicação PACS/RIS	ID PACS/RIS= $\frac{((DR + IJ)/DP)}{24} \times 100$	ID PACS/RIS= $\frac{((DR + IJ)/DP)}{24} \times 100$	ID=Índice de Disponibilidade DR=Disponibilidade Real no mês (em horas) IJ= Indisponibilidade Justificada no mês (em horas) DP= Disponibilidade Prevista = 24 x No de dias do mês
2.1.7	Disponibilidade da rede de comunicação interna (LAN) de cada Unidade.	ID LAN UHi= $\frac{((DR + IJ)/DP)}{24} \times 100$	ID LAN UHi= $\frac{((DR + IJ)/DP)}{24} \times 100$	ID=Índice de Disponibilidade ID (UHi)= índice de Disponibilidade da UHi (onde i vai de 1 ao número total de UH em funcionamento) DR=Disponibilidade Real no mês (em horas) -para a UHi IJ= Indisponibilidade Justificada no mês (em horas) -para a UHi DP= Disponibilidade Prevista = 24 x No de dias do mês-para a UHi

2.1.8	Disponibilidade da rede de comunicação externa (WAN).	ID WAN= $\sum \{[(DR + IJ)/DP] \times 100\}$	ID WAN= $\sum \{[(DR + IJ)/DP] \times 100\}$	<p>* Mede a disponibilidade da rede de comunicações Externa de forma global</p> <p>*Indisponibilidade justificada: Paralisações acordadas inclusive para manutenções preventivas. Deverão ser efetuadas, preferencialmente, fora dos dias úteis e em períodos noturnos, e, ainda que acordadas não poderão ser superiores a 24 horas por trimestre. Estas paralisações não poderão ocorrer em mais do que 2 períodos por trimestre.</p> <p>*Motivos de força maior</p> <p>ID=Índice de Disponibilidade</p> <p>DR=Disponibilidade Real no mês (em horas)</p> <p>IJ= Indisponibilidade Justificada no mês (em horas)</p> <p>DP= Disponibilidade Prevista = 24 x No de dias do mês</p>
2.1.9	Tempo de resposta da equipe de suporte (help desk) de nível 0	(Nº Solicitações resolvidas em até 24 horas/No Total de solicitações) x 100	(Nº Solicitações resolvidas em até 24 horas/No Total de solicitações) x 100	Apuração por Unidade Nível 0 = incidências relacionadas com a infraestrutura da rede e os terminais de acesso à aplicação PACS/RIS de cada UH.
2.1.10	Tempo de resposta da equipe de suporte (help desk) de nível 1.	(Nº Solicitações resolvidas em até 24 horas/No Total de solicitações) x 101	(No Solicitações resolvidas em até 24 horas/No Total de solicitações) x 100	Apuração por Unidade Nível 1 = incidências relacionadas com o funcionamento do PACS/RIS de cada UH e da rede de comunicações externa.

### iii. Exceções encontradas em cada indicador que geraram o descumprimento parcial ou total do mesmo

#### **Indicador 2.1.2.3**

ID Atendimento	Procedimento	Exame Realizado	Tempo Decorrido (horas)
2801320552	TOMOGRAFIA	TC FACE	04:57
2801367001	TOMOGRAFIA	ANGIO TC VENOSA DE MEMBRO INFERIOR DIREITO	03:02
2801367002	TOMOGRAFIA	ANGIO TC ARTERIAL DE MEMBRO INFERIOR DIREITO	03:02

#### **Indicador 2.1.4.1**

ID Atendimento	Procedimento	Exame Realizado	Tempo Decorrido (horas)
2801352101	RADIOLOGIA	RX OMBRO ESQUERDO	07:01

#### **Indicador 2.2.2**

ID Atendimento	Exame Realizado	Motivo da Reconvocação
2801325621	ANGIO TC VENOSA DE MEMBRO INFERIOR DIREITO	[I] ERROS DE INTERPRETAÇÃO DO PEDIDO PELO OPERADOR.
2801332471	TC ABDOMEN SUPERIOR	[I] PARÂMETROS TÉCNICOS E POSICIONAMENTO INCORRETOS
2801332472	TC ABDOMEN SUPERIOR	[I] PARÂMETROS TÉCNICOS E POSICIONAMENTO INCORRETOS
2801332473	TC PELVE	[I] PARÂMETROS TÉCNICOS E POSICIONAMENTO INCORRETOS



#### iv. Indisponibilidade Justificada



Salvador (BA), 11 de julho de 2023.

Ofício RBD nº 585/2023

À  
**SECRETARIA DA SAÚDE DO ESTADO DA BAHIA – SESAB**  
**Superintendência de Atenção Integral à Saúde (SAIS)**  
**Diretoria de Gestão em Unidades Consorciadas e PPPs (DGECOP)**  
Projeto de PPP do Serviço de Apoio ao Diagnóstico por Imagem  
Centro Administrativo da Bahia, 4ª Avenida, 400  
Prédio sede da SESAB - Salvador/BA  
**A/C Sr.ª Priscilla Magalhães**

**C/C ACCENTURE DO BRASIL LTDA. – VERIFICADOR INDEPENDENTE**  
Rua Alexandre Dumas, 2051  
Chácara Santo Antônio – São Paulo/SP  
**A/C Sr. Ramon Ferreira**

REFERÊNCIA: Contrato de Concessão Administrativa nº 004/2015.

**ASSUNTO: Manutenção Programada – Parada para atualização do "Firewall".**

Prezados Senhores,

A REDE BRASILEIRA DE DIAGNÓSTICOS SPE S.A ("RBD Imagem" ou "Concessionária"), sociedade por ações de propósito específico, contratada pela Secretaria de Saúde da Bahia ("SESAB" ou "Concedente") para a execução dos serviços de gestão e operação de apoio ao diagnóstico por imagem, no âmbito do Contrato de Concessão Administrativa nº 004/2015 ("Contrato de Concessão"), vem à presença de Vossas Senhorias, **informar que procederá com uma parada programada para fins de atualização do "Firewall" físico da sede, que é o equipamento de proteção da Rede WAN da Concessionária.**

A citada atualização **ocorrerá entre no período compreendido entre às 22:30 h de 14/07/23 e às 00:30 h de 15/07/23**, de forma que compreenderá o período de 02 (duas) horas, aproximadamente, de duração, podendo essa duração ser reduzida.

Durante o período da interrupção, o Sistema PACS/RIS ficará indisponível na sede, sendo importante ressaltar, ainda, que durante a ação o monitoramento das aplicações e serviços permanecerá ativo através da ferramenta PRTG, e o registro de pacientes será realizado através de planilhas para posterior inclusão no sistema, após a atualização, de forma que o atendimento aos pacientes não será afetado.

Av. Luiz Viana Filho, 6462 - Torre West, 6º Andar, Sala 611  
CEP: 41730-101 Tel.: (71) 3021-5353  
contato@rbdimagem.com.br

1



Por oportuno, é importante registrar que nos termos do item 2.1.6, do Apêndice 4.1, do Contrato de Concessão, "Será considerada como **Indisponibilidade justificada:** Paralisações acordadas inclusive para manutenções preventivas."

De mais a mais, aduz a Concessionária que a apuração dos indicadores durante este período deverá levar em consideração o evento ocorrido, bem assim a alocação de risco contratual.

A RBD Imagem renova os votos de elevada consideração, colocando-se à inteira disposição de Vossas Senhorias para eventuais esclarecimentos adicionais que se fizerem necessários.

Atenciosamente,

HERMÃO ADOLFO  
GOTTSCHALL SOUTO  
NETO:81765827515

Assinado de forma digital por  
HERMÃO ADOLFO GOTTSCHALL  
SOUTO NETO:81765827515  
Data: 2023.07.12 15:32:32 -0300

**REDE BRASILEIRA DE DIAGNÓSTICOS SPE S.A.**

Av. Luiz Viana Filho, 6462 - Torre West, 6º Andar, Sala 611  
CEP: 41730-101 Tel.: (71) 3021-5353  
contato@rbdimagem.com.br

2



Salvador (BA), 17 de agosto de 2023.

**Ofício RBD nº 705/2023**

À  
**SECRETARIA DA SAÚDE DO ESTADO DA BAHIA – SESAB**  
**Superintendência de Atenção Integral à Saúde (SAIS)**  
**Diretoria de Gestão em Unidades Consorciadas e PPPs (DGECOP)**  
Projeto de PPP do Serviço de Apoio ao Diagnóstico por Imagem  
Centro Administrativo da Bahia, 4ª Avenida, 400  
Prédio sede da SESAB - Salvador/BA  
**A/C Sr. Priscilla Magalhães**

C/C **ACCENTURE DO BRASIL LTDA. – VERIFICADOR INDEPENDENTE**  
Rua Alexandre Dumas, 2051  
Chácara Santo Antônio – São Paulo/SP  
**A/C Sr. Ramon Ferreira**

REFERÊNCIA: Contrato de Concessão Administrativa nº 004/2015.

**ASSUNTO: Atualização dos sistemas de tecnologia da informação – Manutenção corretiva emergencial do Servidor de Monitoramento PRTG.**

Prezados Senhores,

A REDE BRASILEIRA DE DIAGNÓSTICOS SPE S.A ("RBD Imagem" ou "Concessionária"), sociedade por ações de propósito específico, contratada para a execução dos serviços de gestão e operação de apoio ao diagnóstico por imagem, outorgados no âmbito do Contrato de Concessão Administrativa nº 004/2015 ("Contrato de Concessão"), vem à presença de Vossas Senhorias, em obediência ao item 2.1.7, da Cláusula 2, do Contrato de Concessão, **informar que procedeu no dia 11 de agosto de 2023, das 09:30 h às 14:30 h, com uma manutenção corretiva emergencial em seu servidor de monitoramento PRTG, visando a contínua melhoria dos sistemas de informação necessários à regular prestação dos serviços. A citada atualização decorreu da identificação de erros não previstos, pela equipe técnica da Concessionária, nesta data, durante a troca do certificado no servidor SSL no servidor PRTG.**

---

Av. Luiz Viana Filho, 6462 - Torre West, 6º Andar, Sala 611  
CEP: 41730-101 Tel.: (71) 3021-5353  
contato@rbdimagem.com.br



Em tempo, ressalte-se que durante o período da parada para manutenção emergencial, **apenas o serviço de monitoramento foi afetado**. Os demais serviços permaneceram em pleno funcionamento, não tendo causado nenhum impacto à operação da RBD Imagem.

Vale ressaltar, ainda, que a comprovação de que os serviços LAN e WAN estavam "UP", são os registros de exames no período da atualização, comprovando assim que os serviços LAN e WAN estavam operantes, além do PACS/RIS, conforme registros em anexo **(Doc. 01)**.

Neste sentido, aduz a Concessionária que a apuração dos indicadores durante este período deverá levar em consideração o evento ocorrido, uma vez que o sistema de monitoramento, em função da manutenção corretiva emergencial ocorrida, poderá eventualmente apresentar status "indefinido", o que não se caracteriza, entretanto, como indisponibilidade, como restou demonstrado no presente comunicado.

A RBD Imagem reitera seu compromisso institucional de respeito à vida das pessoas, com o emprego da melhor tecnologia a serviço dos cidadãos baianos.

Atenciosamente,

HERMÃO ADOLFO  
GOTTSCHALL SOUTO  
NETO:81765827515

Assinado de forma digital por  
HERMÃO ADOLFO GOTTSCHALL  
SOUTO NETO:81765827515  
Dados: 2023.08.17 14:44:13 -03'00'

**REDE BRASILEIRA DE DIAGNÓSTICOS SPE S.A.**

---

Av. Luiz Viana Filho, 6462 - Torre West, 6º Andar, Sala 611  
CEP: 41730-101 Tel.: (71) 3021-5353  
contato@rbdimagem.com.br



Salvador (BA), 22 de agosto de 2023.

**Ofício RBD nº 712/2023**

À  
**SECRETARIA DA SAÚDE DO ESTADO DA BAHIA – SESAB**  
**Superintendência de Atenção Integral à Saúde (SAIS)**  
**Diretoria de Gestão em Unidades Consorciadas e PPPs (DGECOP)**  
Projeto de PPP do Serviço de Apoio ao Diagnóstico por Imagem  
Centro Administrativo da Bahia, 4ª Avenida, 400  
Prédio sede da SESAB - Salvador/BA  
**A/C Sr.ª Priscilla Magalhães**

**C/C ACCENTURE DO BRASIL LTDA. – VERIFICADOR INDEPENDENTE**  
Rua Alexandre Dumas, 2051  
Chácara Santo Antônio – São Paulo/SP  
**A/C Sr. Ramon Ferreira**

**C/C Unidades Hospitalares (CICAN, HGRS, HGESF, HEOM, HGE, HGC, HGCA, HRG, HGVC, HGMF, HRCC e HGPV)**

REFERÊNCIA: Contrato de Concessão Administrativa nº 004/2015.

**ASSUNTO: Interrupção no Fornecimento de Energia. “Apagão” em 25 (vinte e cinco) estados brasileiros e no Distrito Federal. Fato Público e Notório. Impactos nas Operações da Concessionária.**

Prezados Senhores,

A Rede Brasileira de Diagnósticos SPE S.A. (“RBD Imagem” ou “Concessionária”), contratada pela Secretaria de Saúde da Bahia (“SESAB” ou “Concedente”) para gestão e operação de serviços de diagnóstico por imagem, no âmbito do Contrato de Concessão nº 004/2015 (“Contrato de Concessão”), leva ao conhecimento do Concedente que o “Apagão” que atingiu 25 (vinte e cinco) estados brasileiros e o Distrito Federal no dia **15 de agosto de 2023**, fato este público e notório, amplamente divulgado na mídia e com repercussão nacional, **culminou com a interrupção generalizada do fornecimento de energia e afetou, diretamente, a operação das Unidades de Bioimagem adiante listadas.**

Em síntese, o citado “Apagão” provocou diversos impactos na operação da Concessionária, tais como (i) exames cancelados, (ii) exames reagendados, (iii) bloqueio de exames, (iv) exames reportados à regulação da Unidade para reagendamento, (v) exames ambulatoriais reportados à Unidade para reagendamento. Abaixo, a Tabela de Atendimento que evidencia os impactos e detalha as informações de cada caso:

Av. Luiz Viana Filho, 6462 - Torre West, 6º Andar, Sala 611  
CEP: 41730-101 Tel.: (71) 3021-5353  
contato@rbdimagem.com.br

1



UNIDADE	HORÁRIO	EXAME	ATENDIMENTO/NOME	OCORRÊNCIA
CICAN	Das 08:30 h às 11:23 h	Tomografia	116608	(iii)
		Esteretaxia	116591	(iii)
		Esteretaxia	116600	(iii)
		Esteretaxia	116606	(iii)
		Tomografia	116601	(iii)
		Mamografia	116609	(iii)
HEOM	Das 08:30 h às 12:50 h	Tomografia	A.G.B.S.	(i)
		Tomografia	F.S.D.S.	(i)
		Tomografia	N.D.S.M.	(i)
		Tomografia	J.F.D.C.	(i)
		Tomografia	J.R.D.J.	(v)
		Tomografia	110310	(ii)
		Tomografia	110311	(ii)
		Tomografia	110315	(ii)
		Tomografia	110317	(ii)
		Tomografia	110318	(ii)
HGESF	Das 08:30 h às 12:50 h	Tomografia	105956	(ii)
		Tomografia	J.D.S.	(i)
		Ressonância	J.D.B.H.N.	(i)
HGE	Das 08:30 h às 11:22 h	Tomografia	145123	(iii) e (ii)
		Ressonância	145125	(iii) e (ii)
HGMF	Das 08:33 h às 11:17 h	Não houve impactos nos atendimentos		
HGRS	Das 08:10 h às 11:05 h	Ressonância	117241	(ii)
HGC	Das 08:30 h às 13:20 h	Tomografia	M.S.D.A.	(ii)
HRCC	Das 08:30 h às 14:20 h	Tomografia	145958	(ii)
HRG	Das 08:30 h às 11:10 h	Raio X	122263	(iii) e (ii)
		Raio X	122264	(iii) e (ii)
HGVC	Das 08:33 h às 14:54 h	Não houve impactos nos atendimentos		
HGPV	Das 08:30 h às 14:52 h	Ressonância	301440	(ii)
		Raio X	301450	(ii)
		Tomografia	301451	(ii)
		Raio X	301452	(ii)
		Mamografia	S.R.B.F.	(v)
		Mamografia	M.D.G.R.S.	(v)
		Mamografia	E.D.A.S.	(v)
		Mamografia	S.D.S.S.B.	(v)
		Mamografia	A.D.J.S.	(v)
		Mamografia	A.N.G.	(v)
		Mamografia	A.F.M.	(v)
		Ressonância	Z.S.F.	(v)
		Ressonância	L.G.D.H.	(v)
		Ressonância	A.A.D.S.	(v)
		Tomografia	M.A.M.S.	(v)

Av. Luiz Viana Filho, 6462 - Torre West, 6º Andar, Sala 611  
CEP: 41730-101 Tel.: (71) 3021-5353  
contato@rbdimagem.com.br



		Tomografia	301728	(ii)
		Tomografia	E.S.D.S.J.	(v)
		Tomografia	301664	(ii)
		Tomografia	E.F.D.M.	(v)
		Tomografia	Z.B.S.	(v)
		Tomografia	301568	(ii)
		Tomografia	L.M.D.N.	(v)
		Tomografia	K.C.N.	(v)
HGCA	Das 08:30 h às 10:30 h	Ressonância	21718	(ii)
		Tomografia	21719	(ii)
		Tomografia	21721	(ii)
		Raio X	21722	(iii) e (ii)
		Ressonância	J.R.D.D.S	(iv)
		Ressonância	V.L.D.C	(v)

Por oportuno, é importante registrar que nos termos da Cláusula 18.2.10, do Contrato de Concessão, a Concessionária não é responsável por **"Oscilações ou Interrupções no fornecimento de energia elétrica, gases ou água que prejudiquem o Índice de Desempenho, ressalvado o cumprimento do plano de contingência integrado ao Plano de Gestão, conforme previsto no Anexo 3, e a existência dos mecanismos de segurança exigidos:"**.

Neste sentido, a apuração dos indicadores durante este período deverá levar em consideração o evento ocorrido, assim como a alocação dos riscos contratuais, vis a vis ao quadro abaixo:

#### 4- Gestão de riscos

#	DESCRIÇÃO do RISCO	CAUSA	POSSÍVEIS MEDIDAS CORRETIVAS
2	Falta de fornecimento de energia elétrica	Interrupções no serviço da Concessionária de energia elétrica	Redistribuição da agenda de exames em outras Unidades Hospitalares

#### 5- Plano de contingência para funcionamento do Sistema PACS/RIS

##### 5.2 Ações para continuidade da prestação dos serviços

##### Eletricidade

Av. Luiz Viana Filho, 6462 - Torre West, 6º Andar, Sala 611  
CEP: 41730-101 Tel.: (71) 3021-5353  
contato@rbdimagem.com.br



A Concessionária entende que as instalações elétricas são partes integrantes das Unidades Hospitalares, ao passo que, em casos de interrupção elétrica o funcionamento do serviço será comprometido em toda a UH, obrigando a Concessionária a contingenciar os serviços (administrativos) manualmente, por meio de formulários, sendo transcrito posteriormente para os sistemas após o reestabelecimento das fontes elétricas.

De mais a mais, a RBD reitera seu compromisso institucional de respeito à vida, com disponibilização da melhor tecnologia a serviço do Ser Humano, e se coloca à disposição para quaisquer esclarecimentos adicionais que se façam necessários.

Atenciosamente,

HERMÃO ADOLFO  
GOTTSCHALL SOUZA  
NETO 81765827515

Assinado eletronicamente  
HERMÃO ADOLFO GOTTSCHALL  
SOUZA NETO 81765827515  
Data: 2023.08.23 11:02:34 -0300

**REDE BRASILEIRA DE DIAGNÓSTICOS SPE S.A.**

Av. Luiz Viana Filho, 6462 - Torre West, 6º Andar, Sala 611  
CEP: 41730-101 Tel.: (71) 3021-5353  
contato@rbdimagem.com.br

4





Salvador (BA), 24 de agosto de 2023.

Ofício RBD nº 724/2023

À  
**SECRETARIA DA SAÚDE DO ESTADO DA BAHIA – SESAB**  
**Superintendência de Atenção Integral à Saúde (SAIS)**  
**Diretoria de Gestão em Unidades Consorciadas e PPPs (DGE COP)**  
Projeto de PPP do Serviço de Apoio ao Diagnóstico por Imagem  
Centro Administrativo da Bahia, 4ª Avenida, 400  
Prédio sede da SESAB - Salvador/BA  
A/C **Sr.ª Priscilla Magalhães**

C/C **HOSPITAL GERAL DE CAMAÇARI - HGC**  
Jardim Limoeiro, S/N  
Limoeiro - Camaçari/BA  
A/C **Diretoria Geral**

C/C **ACCENTURE DO BRASIL LTDA. – VERIFICADOR INDEPENDENTE**  
Rua Alexandre Dumas, 2051  
Chácara Santo Antônio – São Paulo/SP  
A/C **Sr. Ramon Ferreira**

REFERÊNCIA: Contrato de Concessão Administrativa nº 004/2015.

**ASSUNTO: Interrupção no fornecimento de energia no HGC.**

Prezados senhores,

A REDE BRASILEIRA DE DIAGNÓSTICOS SPE S.A. ("RBD Imagem ou Concessionária"), contratada pela Secretaria de Saúde da Bahia ("SESAB"), para gestão e operação de serviços de diagnóstico de imagem nesta Unidade de Saúde, **por intermédio da Comissão de Operacionalização da Unidade Hospitalar HGC (membros da Concessionária)**, vem através da presente, informar o que se segue.

Av. Luiz Viana Filho, 6462 - Torre West, 6º Andar, Sala 611  
CEP: 41730-101 Tel.: (71) 3021-5353  
contato@rbdimagem.com.br

*Realizado  
24/08/2023  
às 14:50  
Diana*  
Diana de Jesus Santos  
Sec. Diretoria Técnica / HGC  
Cad. - 52079111



Em breve síntese, tem-se que a Concessionária recepcionou hoje, 24/08/2023, o Ofício HGC nº 140/2023 ("Ofício"), acompanhado da Comunicação Interna ("CI") nº 080/2023, na qual a UH comunicou acerca da **interrupção no fornecimento de energia elétrica no Hospital Geral De Camaçari no dia 29/08/2023**, para realização de serviços de manutenção na rede elétrica do Hospital (Doc. 01).

No caso do setor de Bioimagem, sob responsabilidade desta Concessionária, aos serviços de Tomografia e Raios X serão promovidas as adequações necessárias no cronograma de agendamentos dos exames e, em sendo necessário, os pacientes serão redirecionados para realizar os exames em outras Unidades sob gestão desta Concessionária ou ainda em clínicas parceiras, de forma a não haver a descontinuidade dos serviços de imagem à população.

Sendo assim, é importante registrar que nos termos da Cláusula 18.2.10, do Contrato de Concessão, a Concessionária não é responsável por "Oscilações ou interrupções no fornecimento de energia elétrica, gases ou água que prejudiquem o Índice de Desempenho, ressalvado o cumprimento do plano de contingência integrado ao Plano de Gestão, conforme previsto no Anexo 3, e a existência dos mecanismos de segurança exigidos".

Neste sentido, a Concessionária informa que a apuração dos indicadores neste período deverá levar em consideração o evento ocorrido, bem assim a alocação de risco contratual.

A RBD Imagem reitera seu compromisso institucional de respeito à vida das pessoas, com o emprego da melhor tecnologia a serviço dos cidadãos baianos.

Atenciosamente,

HERMÃO ADOLFO  
GOTTSCHALL SOUZA  
NETO:81765827515

Assinado de forma digital por  
HERMÃO ADOLFO GOTTSCHALL  
123.120.16713.81 754817515  
Data: 2023.08.24 10:28:01 -0300

**REDE BRASILEIRA DE DIAGNÓSTICOS SPE S.A.**

Av. Luiz Viana Filho, 6462 - Torre West, 6º Andar, Sala 611  
CEP: 41730-101 Tel.: (71) 3021-5353  
contato@rbdimagem.com.br

2

  
André C. Santos  
Assessoria Diretoria Geral  
19464304-5  
21/09/23



Salvador (BA), 21 de setembro de 2023.

**Ofício RBD nº 822/2023**

À  
**SECRETARIA DA SAÚDE DO ESTADO DA BAHIA – SESAB**  
**Superintendência de Atenção Integral à Saúde (SAIS)**  
**Diretoria de Gestão em Unidades Consorciadas e PPPs (DGE COP)**  
Projeto de PPP do Serviço de Apoio ao Diagnóstico por Imagem  
Centro Administrativo da Bahia, 4ª Avenida, 400  
Prédio sede da SESAB - Salvador/BA.  
**A/C Sr.ª Priscilla Magalhães**

**C/C HOSPITAL GERAL DE CAMAÇARI - HGC**  
Jardim Limoeiro, S/N  
Limoeiro - Camaçari/BA  
**A/C Diretoria Geral**

**C/C ACCENTURE DO BRASIL LTDA. – VERIFICADOR INDEPENDENTE**  
Rua Alexandre Dumas, 2051  
Chácara Santo Antônio – São Paulo/SP  
**A/C Sr. Ramon Ferreira**

REFERÊNCIA: Contrato de Concessão Administrativa nº 004/2015.

**ASSUNTO: Complemento ao ofício RBD nº 724/2023 – Indisponibilidade de link no Hospital Geral de Camaçari ("HGC").**

Prezados senhores,

A REDE BRASILEIRA DE DIAGNÓSTICOS SPE S.A. ("RBD Imagem ou Concessionária"), contratada pela Secretaria de Saúde da Bahia ("SESAB"), para gestão e operação de serviços de diagnóstico de imagem nesta Unidade de Saúde, **por intermédio da Comissão de Operacionalização da Unidade Hospitalar HGC (membros da Concessionária)**, vem cordialmente à presença de Vossas Senhorias, em complemento ao Ofício RBD nº 724/2023, informar o que se segue.

Av. Luiz Viana Filho, 6462 - Torre West, 6º Andar, Sala 611  
CEP: 41730-101 Tel.: (71) 3021-5353  
contato@rbdimagem.com.br

1



Em breve síntese, tem-se que a Concessionária informou através do Ofício RBD nº 724/2023 que havia recepcionado o Ofício HGC nº 140/2023 ("Ofício"), acompanhado da Comunicação Interna ("CI") nº 080/2023, na qual a UH comunicou acerca da **interrupção no fornecimento de energia elétrica no Hospital Geral De Camaçari no dia 29/08/2023**, para realização de serviços de manutenção na rede elétrica do Hospital, poda de galhos da árvore que estavam tocando a rede elétrica e troca dos disjuntores e chave de transferência de subestação. (Doc. 01).

Nesse contexto, devido à poda dos galhos, no dia seguinte, 30/08/2023, os links de comunicação de dados do sistema de Tecnologia da Informação da RBD Imagem apresentaram oscilações, e no dia 31/08/2023 a fibra ótica que interliga a infraestrutura de tecnologia da Concessionária se rompeu, causando indisponibilidade total dos links, conforme imagens abaixo.

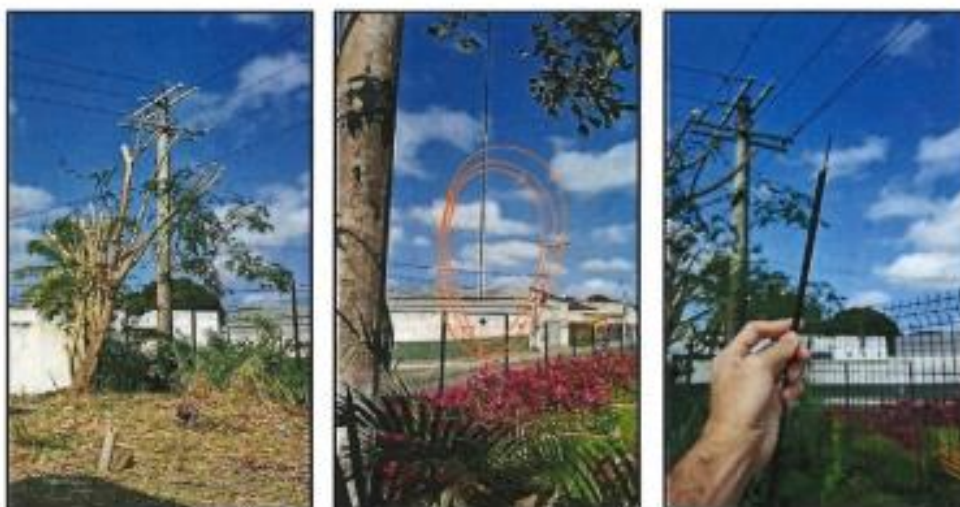

Av. Luiz Viana Filho, 6462 - Torre West, 6º Andar, Sala 611  
CEP: 41730-101 Tel.: (71) 3021-5353  
contato@rbdimagem.com.br

2





Nesse sentido, a Concessionária apresenta abaixo, detalhadamente, os horários de indisponibilidade dos links e impactos da parada nos indicadores da Tecnologia da Informação (TI):

- 29/08/2023: das 16:08 h às 21:26 h;
- 30/08/2023: das 10:07h às 10:52 h, das 10:31 h às 11:16 h, das 12:11 h às 12:16 h e das 12:30 h às 12:36 h;
- 31/08/2023: das 08:44 h às 15:24 h.

Av. Luiz Viana Filho, 6462 - Torre West, 6º Andar, Sala 611  
 CEP: 41730-101 Tel.: (71) 3021-5353  
[contato@rbdimagem.com.br](mailto:contato@rbdimagem.com.br)



De mais a mais, aduz a Concessionária que independentemente do ocorrido, enviou todos os esforços para mitigar a situação e reestabelecer, de forma célere, a normalidade no menor espaço de tempo possível. Nessa linha, ressalta a RBD Imagem, em observância à transparência e boa-fé contratual, que **a apuração dos indicadores neste período deverá levar em consideração o evento mencionado , bem como a alocação de risco contratual.**

A RBD Imagem reitera seu compromisso institucional de respeito à vida das pessoas, com o emprego da melhor tecnologia a serviço dos cidadãos baianos.

Atenciosamente,

HERMÃO ADOLFO  
GOTTSCHELL SOUZA  
NETO@1765827515

Assinado eletronicamente por:  
HERMÃO ADOLFO GOTTSCHELL  
SOUZA NETO@1765827515  
Data: 2023.09.20 12:16:32 -03'00'

---

**REDE BRASILEIRA DE DIAGNÓSTICOS SPE S.A.**

Av. Luiz Viana Filho, 6462 - Torre West, 6º Andar, Sala 611  
CEP: 41730-101 Tel.: (71) 3021-5353  
contato@rbdimagem.com.br

## v. Vagas Disponibilizadas RBD

Julho/2023



*Bahia* *31*  
*05*  
*2023*  
Nilda A. S. Santos  
Sec. Diretoria / HGC  
Cad.: 19.447.785-0

Salvador (BA), 31 de maio de 2023.

**Ofício RBD nº 452/2023**

Ao  
**HOSPITAL GERAL DE CAMAÇARI - HGC**  
Jardim Limoeiro, S/N  
Limoeiro - Camaçari/BA  
CEP: 42802-580  
**A/C Diretoria Geral**

**C/C SECRETARIA DA SAÚDE DO ESTADO DA BAHIA – SESAB**  
**Superintendência de Atenção Integral à Saúde (SAIS)**  
**Diretoria de Gestão em Unidades Consorciadas e PPPs (DGECOP)**  
Projeto de PPP do Serviço de Apoio ao Diagnóstico por Imagem  
Centro Administrativo da Bahia, 4ª Avenida, 400  
Prédio sede da SESAB - Salvador/BA  
**A/C Sr.ª Priscilla Magalhães**

**REFERÊNCIA:** Contrato de Concessão Administrativa nº 004/2015.

**ASSUNTO:** Disponibilização de vagas para agendamento de exames de Raio X e Tomografia para o mês de julho/23.

Prezados Senhores,

A REDE BRASILEIRA DE DIAGNÓSTICOS SPE S.A. ("RBD Imagem ou Concessionária"), sociedade de propósito específico, contratada pela Secretaria de Saúde do Estado da Bahia (SESAB) no âmbito do Contrato de Concessão nº 004/2015 ("Contrato"), para gestão e operação de serviços de diagnóstico de imagem em Unidades Hospitalares da Rede Estadual, vem à presença de Vossas Senhorias, **apresentar o quantitativo de vagas disponíveis para agendamento de exames no mês de julho/23.**



Inicialmente, a Concessionária ressalta que para propor a presente distribuição de vagas, foram levadas em consideração **as condições técnicas dos aparelhos de Bioimagem atualmente instalados na Unidade Hospitalar, bem como todas as disposições contratuais pertinentes.**

Nesses contexto, em atenção à *Cláusula 10.1.14*, do Contrato de Concessão, a Concessionária informa, em formato acordado com o Poder Concedente, a grade de disponibilidade contendo a quantidade de vagas, dias e horários disponíveis para a realização de exames de Raio X e Tomografia no mês de julho/23, na Unidade do HGC, a fim de permitir a prescrição e agendamento de exames, nos termos do Anexo 3.

EXAMES	RAIOS X			TOMOGRAFIA		
	Ambulatório/ Regulação (a)	Internado/ Urgência (b)	Total Geral	Ambulatório/ Regulação (a)	Internado/ Urgência (b)	Total Geral
MANHÃ		54	54		9	9
TARDE		53	53		9	9
NOITE		27	27		5	5
TOTAL DIA		134	134		23	23
QTD DIAS		31	-		31	-
<b>TOTAL MÊS</b>		<b>4.154</b>	<b>4.154</b>		<b>713</b>	<b>713</b>

(a) Exames de ambulatório: funcionamento somente em dias úteis, das 07h às 17h para RX e TC

(b) Exames de urgência/internado: funcionamento de 12h/dia (internado) e 24h/dia (urgência e emergência), todos os dias do mês

Em tempo, vale ressaltar que o agendamento da atividade ambulatorial inclui a demanda programada pelas Centrais de Regulação<sup>1</sup> e através de outros meios estabelecidos pelo Poder Concedente, dentro das vagas disponibilizadas pela Concessionária.

<sup>1</sup> Para fins do Contrato de Concessão, Central de Regulação define-se como ente regulador, estadual ou municipal, do acesso à assistência de saúde, o qual pode compreender regulações de urgência, de internações, de consultas e de exames.





Nesse viés, a Concessionária informa que no mês de maio de 2017, o Poder Concedente, através da Central de Regulação, solicitou o compartilhamento das vagas disponibilizadas para atender às demandas oriundas de todo o Estado. Essa disponibilidade foi feita em julho/2017, em conjunto com a UH e Regulação (representantes do Poder Concedente), através do sistema Lista Única, sistema (software) utilizado pela SESAB para gestão das vagas. Portanto, essa gestão é realizada pela UH e CERAC (setor da Regulação que realiza as marcações), distribuindo o seu total em percentuais variados, dependendo das características de cada paciente e logísticas junto às UH's. Decerto, **a Concessionária não possui nenhuma gestão neste formato, cabendo-lhe, contratualmente, a disponibilização total das vagas ao Poder Concedente.**

No que se referem às vagas para exame com sedação, conforme é de conhecimento desta UH, a Concessionária é responsável pela realização desses exames no HGC durante 01 turno (4 horas) por semana, que ocorre toda quarta-feira, no período da manhã. Ressalte-se, porém, que por determinação do Poder Concedente, as vagas disponibilizadas no referido turno de sedação serão exclusivas para pacientes oriundos da Central de Regulação. Sendo assim, a sedação de pacientes para a realização de exames fora do período mencionado, será realizada pelo Poder Concedente com insumos e profissionais anestesiologistas da Unidade Hospitalar, em horário acordado previamente com a Concessionária.

Além disso, a Concessionária informa que os procedimentos e protocolos para preparação dos exames de imagem, se encontram disponíveis no Sistema Lista Única para acesso da UH e CERAC.

Ainda, em complemento à grade de disponibilidade ora informada, a Concessionária apresenta em anexo a agenda por tipologia de exame, destinada ao atendimento de clientes internados no mês de julho/23, bem como o período em que estará disponível o procedimento de sedação **(Doc. 01)**.



Por oportuno, é importante registrar que, conforme disposto no Anexo U3 do Contrato de Concessão, a SESAB é responsável pelo envio das informações acerca das marcações dos exames, no prazo de até 5 (cinco) dias úteis antes da sua realização, de acordo com as vagas disponibilizadas previamente pela Concessionária.

Ademais, a Concessionária destaca que a disponibilização de vagas e horários é elaborada de maneira a atender o quantitativo preconizado contratualmente, não devendo, entretanto, ser entendida como limitante. Ainda, é importante destacar que o Poder Concedente pode, a seu critério, revisar a quantidade de exames em Clientes Ambulatoriais, com a transferência desses quantitativos entre exames de Clientes de Urgência ou Clientes Internados, e poderá ainda determinar a reversão total ou parcial dos quantitativos inicialmente previstos para os exames de Clientes de ambulatório, de forma transitória ou permanente, de maneira a realizar o número de exames ambulatoriais preconizado no Contrato de Concessão.

Todavia, é necessário considerar a criticidade e complexidade de cada paciente, atendendo aos protocolos de classificação de risco clínico.

A RBD Imagem reitera seus votos de estima e consideração e se coloca à disposição para quaisquer esclarecimentos que se façam necessários.

Atenciosamente,

HERMANO ADOLFO  
GOTTSCHALL SOUTO  
NETO:81765827515

Assinado de forma digital por  
HERMANO ADOLFO GOTTSCHALL  
SOUTO NETO:81765827515  
Dados: 2023.05.31 10:19:19 -03'00'

**REDE BRASILEIRA DE DIAGNÓSTICOS SPE S.A.**

Av. Luís Viana Filho, 6462 - Torre West, 6º Andar, Sala 611  
CEP: 41730-101 Tel.: (71) 3021-5353  
contato@rbdimagem.com.br

Agosto/2023



Recebido  
Nilda A. S. Santos  
Sec. Diretoria / HGC  
Cad.: 19.447.785-0  
03  
02  
2023

Salvador (BA), 30 de junho de 2023.

**Ofício RBD nº 547/2023**

Ao  
**HOSPITAL GERAL DE CAMAÇARI - HGC**  
Jardim Limoeiro, S/N  
Limoeiro - Camaçari/BA  
CEP: 42802-580  
**A/C Diretoria Geral**

**C/C SECRETARIA DA SAÚDE DO ESTADO DA BAHIA – SESAB**  
**Superintendência de Atenção Integral à Saúde (SAIS)**  
**Diretoria de Gestão em Unidades Consorciadas e PPPs (DGE COP)**  
Projeto de PPP do Serviço de Apoio ao Diagnóstico por Imagem  
Centro Administrativo da Bahia, 4ª Avenida, 400  
Prédio sede da SESAB - Salvador/BA  
**A/C Sr.ª Priscilla Magalhães**

**REFERÊNCIA:** Contrato de Concessão Administrativa nº 004/2015.

**ASSUNTO:** Disponibilização de vagas para agendamento de exames de Raio X e Tomografia para o mês de agosto/23.

Prezados Senhores,

A REDE BRASILEIRA DE DIAGNÓSTICOS SPE S.A. ("RBD Imagem ou Concessionária"), sociedade de propósito específico, contratada pela Secretaria de Saúde do Estado da Bahia (SESAB) no âmbito do Contrato de Concessão nº 004/2015 ("Contrato"), para gestão e operação de serviços de diagnóstico de imagem em Unidades Hospitalares da Rede Estadual, vem à presença de Vossas Senhorias, **apresentar o quantitativo de vagas disponíveis para agendamento de exames no mês de agosto/23.**

Av. Luís Viana Filho, 6462 - Torre West, 6º Andar, Sala 611  
CEP: 41730-101 Tel.: (71) 3021-5353  
contato@rbdimagem.com.br

1



Inicialmente, a Concessionária ressalta que para propor a presente distribuição de vagas, foram levadas em consideração **as condições técnicas dos aparelhos de Bioimagem atualmente instalados na Unidade Hospitalar, bem como todas as disposições contratuais pertinentes.**

Nesses contexto, em atenção à Cláusula 10.1.14, do Contrato de Concessão, a Concessionária informa, em formato acordado com o Poder Concedente, a grade de disponibilidade contendo a quantidade de vagas, dias e horários disponíveis para a realização de exames de Raio X e Tomografia no mês de agosto/23, na Unidade do HGC, a fim de permitir a prescrição e agendamento de exames, nos termos do Anexo 3.

EXAMES	RAIOS X			TOMOGRAFIA		
	Ambulatório/ Regulação (a)	Internado/ Urgência (b)	Total Geral	Ambulatório/ Regulação (a)	Internado/ Urgência (b)	Total Geral
MANHÃ		54	54		9	9
TARDE		53	53		9	9
NOITE		27	27		5	5
TOTAL DIA		134	134		23	23
QTD DIAS		31	-		31	-
<b>TOTAL MÊS</b>		<b>4.154</b>	<b>4.154</b>		<b>713</b>	<b>713</b>

(a) Exames de ambulatório: funcionamento somente em dias úteis, das 07h às 17h para RX e TC

(b) Exames de urgência/internado: funcionamento de 12h/dia (internado) e 24h/dia (urgência e emergência), todos os dias do mês

Em tempo, vale ressaltar que o agendamento da atividade ambulatorial inclui a demanda programada pelas Centrais de Regulação<sup>1</sup> e através de outros meios estabelecidos pelo Poder Concedente, dentro das vagas disponibilizadas pela Concessionária.

<sup>1</sup> Para fins do Contrato de Concessão, Central de Regulação define-se como ente regulador, estadual ou municipal, do acesso à assistência de saúde, o qual pode compreender regulações de urgência, de internações, de consultas e de exames.



Nesse viés, a Concessionária informa que no mês de maio de 2017, o Poder Concedente, através da Central de Regulação, solicitou o compartilhamento das vagas disponibilizadas para atender às demandas oriundas de todo o Estado. Essa disponibilidade foi feita em julho/2017, em conjunto com a UH e Regulação (representantes do Poder Concedente), através do sistema Lista Única, sistema (software) utilizado pela SESAB para gestão das vagas. Portanto, essa gestão é realizada pela UH e CERAC (setor da Regulação que realiza as marcações), distribuindo o seu total em percentuais variados, dependendo das características de cada paciente e logísticas junto às UH's. Decerto, **a Concessionária não possui nenhuma gestão neste formato, cabendo-lhe, contratualmente, a disponibilização total das vagas ao Poder Concedente.**

No que se referem às vagas para exame com sedação, conforme é de conhecimento desta UH, a Concessionária é responsável pela realização desses exames no HGC durante 01 turno (4 horas) por semana, que ocorre toda quarta-feira, no período da manhã. Ressalte-se, porém, que por determinação do Poder Concedente, as vagas disponibilizadas no referido turno de sedação serão exclusivas para pacientes oriundos da Central de Regulação. Sendo assim, a sedação de pacientes para a realização de exames fora do período mencionado, será realizada pelo Poder Concedente com insumos e profissionais anestesistas da Unidade Hospitalar, em horário acordado previamente com a Concessionária.

Além disso, a Concessionária informa que os procedimentos e protocolos para preparação dos exames de imagem, se encontram disponíveis no Sistema Lista Única para acesso da UH e CERAC.

Ainda, em complemento à grade de disponibilidade ora informada, a Concessionária apresenta em anexo a agenda por tipologia de exame, destinada ao atendimento de clientes internados no mês de agosto/23, bem como o período em que estará disponível o procedimento de sedação (**Doc. 01**).





Por oportuno, é importante registrar que, conforme disposto no Anexo 03 do Contrato de Concessão, a SESAB é responsável pelo envio das informações acerca das marcações dos exames, no prazo de até 5 (cinco) dias úteis antes da sua realização, de acordo com as vagas disponibilizadas previamente pela Concessionária.

Ademais, a Concessionária destaca que a disponibilização de vagas e horários é elaborada de maneira a atender o quantitativo preconizado contratualmente, não devendo, entretanto, ser entendida como limitante. Ainda, é importante destacar que o Poder Concedente pode, a seu critério, revisar a quantidade de exames em Clientes Ambulatoriais, com a transferência desses quantitativos entre exames de Clientes de Urgência ou Clientes Internados, e poderá ainda determinar a reversão total ou parcial dos quantitativos inicialmente previstos para os exames de Clientes de ambulatório, de forma transitória ou permanente, de maneira a realizar o número de exames ambulatoriais preconizado no Contrato de Concessão.

Todavia, é necessário considerar a criticidade e complexidade de cada paciente, atendendo aos protocolos de classificação de risco clínico.

A RBD Imagem reitera seus votos de estima e consideração e se coloca à disposição para quaisquer esclarecimentos que se façam necessários.

Atenciosamente,



**REDE BRASILEIRA DE DIAGNÓSTICOS SPE S.A.**

Av. Luís Viana Filho, 6462 - Torre West, 6º Andar, Sala 611  
CEP: 41730-101 Tel.: (71) 3021-5353  
contato@rbdimagem.com.br

Setembro/2023



*Recabido* 01/08/2023  
*Nilza*  
Nilza A. S. Santos  
Sec. Diretoria / HGC  
Cad.: 19.447.785-0

Salvador (BA), 01 de agosto de 2023.

**Ofício RBD nº 649/2023**

Ao  
**HOSPITAL GERAL DE CAMAÇARI - HGC**  
Jardim Limoeiro, S/N  
Limoeiro - Camaçari/BA  
CEP: 42802-580  
A/C **Diretoria Geral**

C/C **SECRETARIA DA SAÚDE DO ESTADO DA BAHIA – SESAB**  
**Superintendência de Atenção Integral à Saúde (SAIS)**  
**Diretoria de Gestão em Unidades Consorciadas e PPPs (DGECOP)**  
Projeto de PPP do Serviço de Apoio ao Diagnóstico por Imagem  
Centro Administrativo da Bahia, 4ª Avenida, 400  
Prédio sede da SESAB - Salvador/BA  
A/C **Sr.ª Priscilla Magalhães**

**REFERÊNCIA:** Contrato de Concessão Administrativa nº 004/2015.

**ASSUNTO:** Disponibilização de vagas para agendamento de exames de Raio X e Tomografia para o mês de setembro/23.

Prezados Senhores,

A REDE BRASILEIRA DE DIAGNÓSTICOS SPE S.A. ("RBD Imagem ou Concessionária"), sociedade de propósito específico, contratada pela Secretaria de Saúde do Estado da Bahia (SESAB) no âmbito do Contrato de Concessão nº 004/2015 ("Contrato"), para gestão e operação de serviços de diagnóstico de imagem em Unidades Hospitalares da Rede Estadual, vem à presença de Vossas Senhorias, **apresentar o quantitativo de vagas disponíveis para agendamento de exames no mês de setembro/23.**

R. Luís Viana Filho, 6462 - Torre West, 8º Andar, Sala 811  
CEP: 41730-101 Tel.: (71) 3021-9353  
contato@rbdimagem.com.br

1



Inicialmente, a Concessionária ressalta que para propor a presente distribuição de vagas, foram levadas em consideração **as condições técnicas dos aparelhos de Bioimagem atualmente instalados na Unidade Hospitalar, bem como todas as disposições contratuais pertinentes.**

Nesses contexto, em atenção à *Cláusula 10.1.14*, do Contrato de Concessão, a Concessionária informa, em formato acordado com o Poder Concedente, a grade de disponibilidade contendo a quantidade de vagas, dias e horários disponíveis para a realização de exames de Raio X e Tomografia no mês de setembro/23, na Unidade do HGC, a fim de permitir a prescrição e agendamento de exames, nos termos do Anexo 3.

EXAMES	RAIOS X			TOMOGRAFIA		
	Ambulatório/ Regulação (a)	Internado/ Urgência (b)	Total Geral	Ambulatório/ Regulação (a)	Internado/ Urgência (b)	Total Geral
MANHÃ		56	56		9	9
TARDE		55	55		9	9
NOITE		28	28		6	6
TOTAL DIA		139	139		24	24
QTD DIAS		30	-		30	-
<b>TOTAL MÊS</b>		<b>4.170</b>	<b>4.170</b>		<b>720</b>	<b>720</b>

(a) Exames de ambulatório: funcionamento somente em dias úteis, das 07h às 17h para RX e TC

(b) Exames de urgência/internado: funcionamento de 12h/dia (internado) e 24h/dia (urgência e emergência), todos os dias do mês

Em tempo, vale ressaltar que o agendamento da atividade ambulatorial inclui a demanda programada pelas Centrais de Regulação<sup>1</sup> e através de outros meios estabelecidos pelo Poder Concedente, dentro das vagas disponibilizadas pela Concessionária.

<sup>1</sup> Para fins do Contrato de Concessão, Central de Regulação define-se como ente regulador, estadual ou municipal, do acesso à assistência de saúde, o qual pode compreender regulações de urgência, de internações, de consultas e de exames.





Nesse viés, a Concessionária informa que no mês de maio de 2017, o Poder Concedente, através da Central de Regulação, solicitou o compartilhamento das vagas disponibilizadas para atender às demandas oriundas de todo o Estado. Essa disponibilidade foi feita em julho/2017, em conjunto com a UH e Regulação (representantes do Poder Concedente), através do sistema Lista Única, sistema (software) utilizado pela SESAB para gestão das vagas. Portanto, essa gestão é realizada pela UH e CERAC (setor da Regulação que realiza as marcações), distribuindo o seu total em percentuais variados, dependendo das características de cada paciente e logísticas junto às UH's. Decerto, **a Concessionária não possui nenhuma gestão neste formato, cabendo-lhe, contratualmente, a disponibilização total das vagas ao Poder Concedente.**

No que se referem às vagas para exame com sedação, conforme é de conhecimento desta UH, a Concessionária é responsável pela realização desses exames no HGC durante 01 turno (4 horas) por semana, que ocorre toda quarta-feira, no período da manhã. Ressalte-se, porém, que por determinação do Poder Concedente, as vagas disponibilizadas no referido turno de sedação serão exclusivas para pacientes oriundos da Central de Regulação. Sendo assim, a sedação de pacientes para a realização de exames fora do período mencionado, será realizada pelo Poder Concedente com insumos e profissionais anestesistas da Unidade Hospitalar, em horário acordado previamente com a Concessionária.

Além disso, a Concessionária informa que os procedimentos e protocolos para preparação dos exames de imagem, se encontram disponíveis no Sistema Lista Única para acesso da UH e CERAC.

Ainda, em complemento à grade de disponibilidade ora informada, a Concessionária apresenta em anexo a agenda por tipologia de exame, destinada ao atendimento de clientes internados no mês de setembro/23, bem como o período em que estará disponível o procedimento de sedação (**Doc. 01**).

Av. Luís Viana Filho, 6462 - Torre West, 6º Andar, Sala 611  
CEP: 41730-101 Tel.: (71) 3021-5353  
contato@rbdimagem.com.br



Por oportuno, é importante registrar que, conforme disposto no Anexo 03 do Contrato de Concessão, a SESAB é responsável pelo envio das informações acerca das marcações dos exames, no prazo de até 5 (cinco) dias úteis antes da sua realização, de acordo com as vagas disponibilizadas previamente pela Concessionária.

Ademais, a Concessionária destaca que a disponibilização de vagas e horários é elaborada de maneira a atender o quantitativo preconizado contratualmente, não devendo, entretanto, ser entendida como limitante. Ainda, é importante destacar que o Poder Concedente pode, a seu critério, revisar a quantidade de exames em Clientes Ambulatoriais, com a transferência desses quantitativos entre exames de Clientes de Urgência ou Clientes Internados, e poderá ainda determinar a reversão total ou parcial dos quantitativos inicialmente previstos para os exames de Clientes de ambulatório, de forma transitória ou permanente, de maneira a realizar o número de exames ambulatoriais preconizado no Contrato de Concessão.

Todavia, é necessário considerar a criticidade e complexidade de cada paciente, atendendo aos protocolos de classificação de risco clínico.

A RBD Imagem reitera seus votos de estima e consideração e se coloca à disposição para quaisquer esclarecimentos que se façam necessários.

Atenciosamente,

HERMÃO ADOLFO  
GOTTSCHALL SOUTO  
NETO:81765827515

Assinado de forma digital por  
HERMÃO ADOLFO GOTTSCHALL  
SOUTO NETO:81765827515  
Data: 2023.08.01 12:04:42 -0300'

**REDE BRASILEIRA DE DIAGNÓSTICOS SPE S.A.**

Av. Luís Viana Filho, 6462 - Torre West, 6º Andar, Sala 611  
CEP: 41730-101 Tel.: (71) 3021-5353  
contato@rbdimagem.com.br